新京日日新聞
朝刊
【本紙朝夕刊十二頁】
本紙定價 一部五錢 一ヶ月壹圓 一ヶ月拾五錢(郵税)
廣告料金 普通一行壹圓五拾錢 特別一行貳圓五拾錢
發行所 新京永樂町四ノ一 新京日日新聞社
電話 編輯局專用(3)三二〇五 營業局專用(3)三三〇〇
發行人 十河榮忠
編輯人 松本勇
印刷人 水越内之介

滿洲 千福 高級清酒 防腐劑ヲ含マズ

けふ議會開院式に 聖上御軍裝で臨御
時局に對する深き思召

【東京國通】廿四日成立を見た第七十四議會晴れの開院式は廿六日午前十一時貴族院において厳かに擧行されるが、この日天皇陛下には御微恙御靜養中にも拘はらせられず御軍裝を召されて略式自動車鹵簿にて午前十時四十分宮城を御出門、開院式に臨御あらせられる御豫定と承るが、開院式に御軍裝略式鹵簿にて行幸遊ばされることは畏くも時局に對する深き思召によるもので第一回帝國議會以來全く異例の御事で、この日皇族各宮殿下をはじめ奉り近衛首相以下文武官兩院議員の諸員に對しても通常服または軍裝着用を差許されたので參列諸員は恐懼申上げてゐる

大正天皇祭御儀

【東京國通】廿五日大正天皇祭の御儀當日宮中皇靈殿では秩父宮殿下をはじめ奉り皇族各宮殿下御參列の下に掌典部員奉仕して嚴かに御祭儀を執り行はせられ、午前十時、天皇陛下の御代拜を三條掌典長が奉仕、ついで皇后陛下の御代拜を竹屋御用掛、皇太后陛下の御代拜を清閑寺事務官がそれ〴〵奉仕、皇族各宮殿下御拜禮、諸員拜禮あつて御儀を終へさせられた

日滿共同國防增强期し 國境會議開催
きのふ軍人會館で 具體的方針協議

滿洲國政府は緊迫せる現下の國際情勢に對處し、日滿共同國防の實を完ふする爲廿五日午後一時より日滿軍人會館において關東軍關係者と星野總務長官をはじめ各部次長、司處長、協和會首腦部、各特殊會社重役等會同の下に國境建設會議を開催、國境地方における國防中心の各種問題を檢討し、今後における具體的建設の大綱方針につき協議、申合せを行ひ午後四時散會したが、右につき政府は左の當局談を發表した

〔政府當局談〕國境建設會議は二十五日午後一時より日滿軍人會館において關東軍關係者と星野長官をはじめ各部次長、司處長、協和會重要職員、各特殊會社重役等の會同の下に開催され、國境方面における各種問題を檢討し、特に該方面における國防的建設に關し申し合せをなすところあつた、滿洲國は建國以來國防國家の建設を主要眼目として國礎の强化、國力の發展に力を傾注して來たのであるが、緊迫なる現下の事態に鑑み日滿共同防衞の見地に基き日滿兵備の充實强化と產業五ヶ年計畫遂行に照應して滿洲國も亦愈々國境方面における國防的建設に關し凡百の施策を集中徹底化し以て速かにその實績をあげ、戰時體制の强化と綜合國力の擴充とに寄與するの要あるを痛感する次第である

假裝行列に"打倒蔣介石"(廣東)

六勅令案を可決
國家總動員審議會 特別委員會開催

【東京國通】第四回國家總動員審議會總會で去る廿二日附議された九勅令案のうち第六條關係の賃銀統制に關する勅令案要綱の審議において論議沸騰し同條以下第十一條關係等を含む六勅令案は委員附託となつたので、同特別委員會は廿四日午前十時首相官邸に開會、未決定の六勅令案につき逐次質疑應答に入つて正午一旦休憩、午後一時半再開、全般的質疑應答をなした後各條項毎に審議に入り

一、諮問第十三號賃銀統制に關する勅令案要綱
一、諮問第十四號工場における就業時間制限に關する勅令案要綱

を一括議題として質疑應答の後これを可決、次いで

一、諮問第十五號總動員物資の使用または收用に關する勅令案要綱
一、諮問第十七號工場及び事業場の使用または收用に關する勅令案要綱
一、諮問第十八號土地または家屋その他工作物の管理使用または收用に關する勅令案要綱

を一括議題とし、最後に問題の總動員法第十一條の

一、諮問第十六號會社利益金配當の制限等に關する勅令案要綱

を議題として同樣質疑應答の後何れも滿場一致原案を可決したが、最後に政民兩黨委員より

國家總動員法第十一條關係の會社利益配當の制限に關する勅令の運用については社會各方面より關心を持たれてゐるから注意をもつて事に當られたい

旨の希望あつて五時廿分散會した、ついで總動員審議會總會は廿八日首相官邸に開會、右委員會可決の六勅令案要綱を審議決定することゝなつたが、去る廿二日の總會で可決した三勅令案要綱と併せて九勅令案要綱は明春早々閣議決定の上法制局で法文整理し一月初旬には公布發令される

陸鷲、再び西安空襲
敵の西北建設に大脅威

【北京廿五日發國通】陸の荒鷲山瀨部隊及び鈴木部隊は廿四日相協力して長驅再び西安を襲擊果敢なる爆擊を行つた、午後二時西安上空に達した山瀨部隊は中村隊の〇機によつて西安飛行場及び格納庫並に附近軍事施設を、兒森隊〇機をもつて西安省公署その他重要建物を徹底的に爆擊、前回の爆擊以來一時わが空襲中絕により安堵して西北建設工作を進めつゝあつた敵に大脅威を與へ全機無事〇〇基地に歸還した

桂林を空襲

【上海廿五日發國通】艦隊報道部廿五日午後四時發表＝數日來天候恢復の機を待望しつゝありし海軍航空隊は廿四日南支方面において桂林市街を空襲、市中に潜在する主要軍事施設を爆擊、之に大損害を與へ四ヶ所より盛んに火災を起さしめたり、すでに數日にわたるわが攻擊に市街地軍事據點は概ね潰滅するに至りたり、市中陣地よりの高角砲、機銃の防禦砲火極めて熾烈なりしも我方損害なく全機無事歸着せり、又同日他の一部隊は胥肝江方面の偵察攻擊に任じつゝありしも赤場埠下流及び新品附近において大型軍用舟艇二を大破、その他倉庫一棟を爆破せり

棚川准尉戰死す

【徐州廿四日發國通】わが出雲部隊は廿三日來綏豁湖附近に蟠居する凡そ五百の敵匪團の攻擊を開始し廿四日なほ激戰を續行してゐるが、同戰鬪において棚川准尉は壯烈な肉彈戰を演じ名譽の戰死を遂げた、なほ山田部隊は廿日午前九時牛馬廠を中心として蠢動する孫伯文麾下六百の敵匪を猛擊、これを潰走せしめ遺棄死體二十を得た

毛皮々革類統制法公布さる

去る六十一次臨時國務院會議を通過した毛皮々革類統制法をはじめ駐在中華民國通商代表部官制中改正の件、學校卒業者の使用制限に關する件、檢疫所官吏服制改正の件は何れも廿六日公布された

鑛發株主總會

滿洲鑛業開發會社では廿五日午前十時より同社内において株主總會を開催、資本金五百萬圓を五千萬圓に增資するの件、同社事業擴張に伴ふ定款變更の件及び理事選任の件を上程可決した、增資分四千五百萬圓は全額滿洲國政府引受で第一回三分ノ一拂込千五百萬圓は廿六日に徵收し、廿七日に再び總會を開いて之を報告することゝなつてゐる、役員選任の件は廿三日公布された改正會社法により增員されたので新任の理事、監事を左の如く選任した、理事長及び副理事長は改正會社法により政府の任命を受けることゝなつたが、理事長には竹内德亥氏(現滿洲採金理事)副理事長には高鐵氏(現理事)中川信氏(現理事)の兩氏となるべく近く發令を見る筈である

▲理事 浦川秀信(興銀哈爾濱支店長)高木佐吉(奉天國立金鑛精鍊廠長)工藤重之(業務部長)加藤三郎(技術部長)津川哲三(總務部長)國片清次(營業部技正)▲監事 鳥居重夫(滿鐵監査役)德㟁嶺(鴨綠江水電理事)

なほ今回の理事改選によつて副理事長王富儒、監事山鳥登王家鼎の三氏は辭任した

王子製紙社長更迭

【東京國通】王子製紙社長藤原銀次郎氏は今回社長の椅子を勇退、取締役會長となり、新社長には副社長高島菊次郎氏が就任、廿四日の株主總會で正式決定した

酒は 蘭色五
芳醇無比
一升瓶詰 二圓
新京 西村洋行

武昌治維會
きのふ盛大な成立式

【武昌廿五日發國通】武漢治安維持會の一部として政治、文化の中心地武昌の再建に當るべき武昌治安維持會の成立式は廿五日午前十一時より舊湖北省政府跡において日支要人一千餘名參列のもとに盛大に擧行された、この日武漢治安維持會長計國楨氏をはじめ漢口、漢陽武昌の各會代表者及び近郊の有力者多數參列、先づ五色旗揭揚を行つたのち會長楊續緒氏の就任挨拶及び宣言の發表があり、ついで軍特務部長森岡少將並に在漢口花輪總領事の祝辭があり最後に武昌治安維持會萬歳を三唱して式を終つたが、武昌市民は戶毎に五色旗を揭げ式後盛大なる旗行列を行つて更生武昌の前途を祝つた

かくて武漢三鎭には支那人の手によつてそれ〴〵治安維持會の成立を見、復興、建設、治安工作は武漢失陷後二ヶ月にして愈々軌道に乘るに至り支那中原の地武漢は益々明朗化することゝなつた、なほ會長楊續緒氏は武昌の產で當年六十二歲、わが陸軍戶山學校を卒業し清朝時代新疆省提督に、民國にあつては湖南全省清鄕總司令に任ぜられた武漢地方の有力者で大の親日家である

中國安清同盟の南京支部發會式

【南京廿四日發國通】中國安清同盟南京支部發會式は廿四日正午から南京佛公路會公所で委員長常玉清氏以下全支に亘る各省代表四十一名及び維新政府内政部長陳群氏はじめ在寧政府要人等一千數百名參集、傳統正しい古式に則り嚴肅に擧行された

同同盟は禮智仁義信の五字を敎義とし明の末年より三百年の傳統を誇る秘密結社で、上海に卅萬、南京に卅萬、全支に一億の會員を有すると稱され、暗黒街の王者として恐れられてゐる青幇、紅幇や聖表社以上の强力な結社である、委員長常玉清氏は青幇の杜月笙などよりこの道では遙かに兄貴分で、杜月笙や青幇が金のためにはどんな悪事でもやつたのに反し、常氏は仁俠と正義以外には何物もなく支那民衆の救濟のために全力をあげて戰つてゐる

政府が樹立されるや傳統の反蔣反共を標榜して皇軍と協力し新東亞の建設に向つて蹶起したので蔣の所謂被占領地のゲリラ戰術に痛擊を與へるものとして期待される

汪精衞近く外遊

【上海廿四日發國通】支那側消息によれば、汪精衞の出國は愈々確實となつた模樣で、廿四日政府筋の代辯者は支那新聞記者に向つて次の如き談話をなしたと言はれる

汪精衞は病氣のため激務に堪へずとの理由で中央に對し四ヶ月間の賜暇を求めてゐたので昆明經由ハノイに行き同地で治療を受けてゐるが、一兩日中に香港より外遊の途に就く豫定で從つて汪の側近者は既に香港にあつて汪の外遊手續きを取つてゐるが、その行先は何國であるか目下不明である

寧武朔縣間の鐵道完成

【北京廿四日發國通】蒙疆と山西を完全に連絡する同蒲線寧武朔縣間約四十キロの建設工事は去る十一月はじめよりわが〇〇部隊の手により施工中のところこの程完成、廿五日盛大な全通式を擧行した

襄陽西方に急進擊
枕頭山の要害を猛攻

【臨汾廿五日發國通】わが三村、十河兩部隊の北側進擊に呼應して廿五日午前零時汾河右岸の要衝襄陽を出發、西方に進擊を開始したわが清水部隊は、所在の敵を擊破しつゝ同日午前三時三十分襄陽西方五キロの王家庄西方山地に進出、街道の前面にあつて魏山々脈の咽喉を扼する踏裡村(王家庄西北二キロ)に對し猛擊中である、また米川部隊も暗夜を衝いて襄陽を出發、更にこの南側を迂回進擊し同十時三十分山中に進出、清水部隊と協力し王家庄東西の線を扼し南側より枕頭村(襄陽西北十二キロ)に重壓を加へつゝある、なほ枕頭山は敵第六十一軍の司令部の所在地で土門村陣地と並び稱せられる天嶮要害である

【臨汾廿五日發國通】わが三村、十河兩部隊の最初の攻擊目標たる土門村陣地は臨汾西北方約十六キロの地點にありその背面は峨々たる魏山々脈に遮り敵第六十一軍第七十二師の師團司令部の所在地と目される、同地は蒲縣街道(臨汾、蒲縣間)唯一の天嶮を誇る要衝でわが進擊をこの一線に喰止めんと敵はその要害を利用して數キロに亘り堅固なトーチカ陣地を構築してゐるので、土門村陣地攻擊戰は今次作戰最初の大攻防戰の展開が豫想されてゐる

杉山最高指揮官視察より歸る

【北京廿四日發國通】去月末着任した杉山北支軍最高指揮官は北京における日友兩國要人に對し着任の挨拶を終るや去る九日午後二時西郊飛行場を出發、張家口、石家莊、太原、運城、濟南等の各地を視察中であつたが、去る廿三日午後二時廿分西郊飛行場着歸京した

閻錫山軍に猛攻擊を加ふ

【臨汾廿五日發國通】山西の宿將閻錫山の日和見的抗日戰繼續は和平渴望の山西省民衆を戰禍に苦しめて顧みず、わが溫情ある數次の勸告にもその意を決せず、徒らに無辜の民衆を塗炭の苦しみに陷れてゐる狀態にあるのでわが軍はつひに廿四日拂曉を期し臨汾西北方にある閻錫山麾下陳長文の指揮する第六十一軍を掃蕩すべく猛烈攻擊を開始した即ち三村、十河、池田、成田の各部隊は廿三日夜早くも行動を開始し汾河北岸の孫曲村(臨汾北方八キロ)に進出、先づ三村部隊によつて戰鬪の火蓋は切られた、廿四日拂曉同部隊は積雪暗夜の高原に行動を起し一氣に西進、白雪を蹴つて敵六十一軍の土門村防衞線たる古鎭(孫曲村西方四キロ)北側及び西南側高地よりその南方毛淇村(孫曲村西南方五キロ)にわたる約五キロの陣地に肉薄猛攻を開始した、暗夜にとゞろく成田、池田兩部隊の掩護砲擊は敵陣地の頭上に間斷なく炸裂し果敢な川村部隊の決死的突擊は敵の抵抗線を完全に粉碎、午前八時五十分古鎭及び毛淇村を完全に占領、引續き敗敵を追擊前進、また十河部隊も廿四日午後四時陳家庄(孫曲村北方二キロ)及び大閻村の敵陣地を攻擊これを占領した

風陵渡に支那軍逆襲頻り

【太原廿四日發國通】黄河北岸地區風陵渡附近にあるわが軍は猛烈なる砲爆擊を以て隴海線を遮斷し、洛陽、西安をつなぐ敵の輸送路を斷つと共に黄河渡河進擊態勢を整へて對岸潼關を砲擊その意氣天に沖するものあり、これに狼狽せる敵は最近西安方面より續々軍隊を潼關附近に移動して黄河沿岸地區の防備を固め、あはよくば風陵渡をも奪還せんと企圖しつゝあるもの如く廿一日も敵は相當の規模を以て一齊に黄河を渡河し襲擊して來つたが何れもわが軍の反擊に遭ひ一たまりもなく潰走した、なほ同夜八時五十分頃夜陰に乘じて黄河を渡河せる第七十七師の一部は風陵渡北方陽賢村にあるわが軍を襲擊して來つたが交戰二時間の後擊退された、又輕機を有する敵が同夜九時頃西安村(風陵渡西方)のわが警備隊を大擧して攻擊して來つたが交戰一時間にして潰滅した、ついで翌五時半には迫擊砲を有する敵が北方より方管村警備隊を襲擊し來つたが直ちに擊破され、又同時刻潼關南方富家庄の十五サンチ加農砲を有する敵はわが風陵渡警備隊を襲擊し來つたがこれまた瞬く間に沈默した

ソ聯函館領事館閉鎖

【函館國通】日ソ漁業交涉を繞りその動向を注目されてゐたソ聯函館領事のデオウギーパブリチェ氏は二十四日午後一時突然函館市長を訪問し今回大使館の命令によつて函館領事館を閉鎖することになりました、しかし國交が整調次第再び開館するだらうと存じますが殘念ながら一時引揚げることになりました、色々お世話になりましたと閉鎖引揚げの挨拶をなし會談十分にして辭去した

偶語

滿洲における民間航空の發達に伴ひ滿洲國では交通部航空科を航空處に擴大すべく明年度豫算に一千八十萬圓を計上した▼一國に於る交通機關はその國經濟文化の實情を反映すると共にその將來を約束するものであつて見れば航空機構の擴充はむしろ遲きに失すると云へる▼とまれ建國漸く五年の新國家にしてこゝまで伸張したことは航空關係者の努力もさることながら政府要路の一大進步と云つてよからう▼次にこの豫算の內容であるがその詳細は明瞭ならざるも傳ふるところによれば全滿飛行場、航空無線の國家管理といふことが主たるもの、如くである▼航空機材に對する地上保安裝置は不可缺のものであることは云ふまでもないがなほそれ以上に航空關係人的要素の養成が如何に緊急を要するかは現在の乘務陣を見て一目瞭然するであらう▼最近航空事故の原因はその殆んどが人的要素の不足に基くものなるところより日本の遞信省では五ヶ年五百名の乘務員養成を目標に全國に十ヶ所航空學校を新設したのである▼然るに滿洲に於ては滿航が自社乘務員養成のための機關がたつた一つ設けられてゐるに過ぎない現狀にあるではないか▼これをもつて航空滿洲の將來を考察するとき一抹の不安と寂寥の感なしとせず▼我々は大きく飛びたい、滿洲國政府は先づ何を措いても滿洲に航空學校を開設せよと

優等金牌受領

銘酒 フキチヨウ ツキガセ
最高！ 最至！
至醇なる「うま味」
年末年始の御用酒には是非！
高級銘酒 金松 富貴長 月ヶ瀬
此のうま味！ 此の芳香！
電話 小賣部は(3)三八〇八 五六二四 卸部は(3)五〇八八
釀造元 森川新京支店

電信柱に花が咲く インテリ特務兵

輜重兵の心意氣を語る

△齋藤注吉君（東大出身法學士、三菱重工業飛行機製作所勤務…會津若松市川町出身）
△行田潔君（早大機械工學部出身、東京麿剣帶技師、新潟縣西蒲原郡國上村出身）
△錦戸景治君（宮城縣警察部特高課員、仙臺市立町出身）
△同盟通信社特派員

【毛家店廿二日發國通】第一線勇士の華々しい活躍の蔭にあつて彈丸、食糧及び器材の運搬に血みどろの苦難を積む輜重隊の辛苦は決して第一線に劣るものではない、殊に武器一つ持たぬ特務兵が駄馬と車輛を唯一の伴侶として敗殘兵のウヨウヨするなかを、或は彈雨をくゞり泥濘を衝ひ嶮難を攀ぢる姿は感激なしに見ることが出來ぬ戰場風景である、しかもその行動は概ね兵站基地と第一線間をピストンのやうに往復するため、第一線部隊の二倍は步かねば追ひつかぬ有樣で輜重隊に配屬された警備の步兵が行軍に悲鳴をあげてゐる實情を見てもその辛苦のほどが想像される、記者は一日新村部隊を訪れ馬繋場に居合せたインテリ三勇士から血の惨む「特務兵の話」を聞くことが出來た、何れも新村部隊の特務一等兵である

記者 行田さんどうです、馬に馴れましたか

行田 この頃はオイと呼べば鼻をすりつけて來ます、一寸可愛いですね、最初はなかなかそうは行かなかつたですよ、それに特務兵の悲しさといふか大變な處ばかり步いてゐた爲めその癖が出て道をそれてつい田圃の中を步いたりします、壽縣から廬州へ出る時分は雨續きで畑の中は膝までぬかつて泥の中で突立つたまゝ死んでゐる驢馬が隨分ありました、持つてゐた私物も棄てゝしまひには煙草さへ棄てゝ輸送任務を遂行してゐる狀態です

齋藤 實際馬が斃れると補助兵が困るんです、その上連絡はきれるし

行田 私は駄馬隊といふのが是非將來必要なのではないかと痛感しました

錦戸 トラックを見るといゝなあと思つた

記者 行田さんは大變な目に遭つたそうですが一つ詳しく聞かしてくれませんか

行田 增水期の時でした、トラックも駄馬も駄目になり舟で蚌埠から壽縣へ行き、七月三日朝早く壽縣を出發して下航の途につきました鈴木少尉指揮のジャンク九隻が帆を張つて暑い太陽の下を淮河を進航してゐた處午後三時半頃鳳臺附近で、突如二百名位の敵の襲撃を受けました、兩岸からドン〳〵彈が船內に飛込んで來ます、私の船は最後尾で前の船から約四千米おくれてゐました、步兵四名と特務兵四名乘つてゐましたがみんな裸になつてゐたので大急ぎで服裝を整へ應戰しました、左岸の敵は後方へ廻つてゐるのですつかり觀念して右岸へ上陸を決行しとてもその儘では下航を續けるわけに行かなかつたのです、武器は僅か小銃六挺です、當つて碎けろとばかり前方の敵に突擊して半里位先の部落の處まで押して行きました、彈丸もつきて來た處へ、今度は又後方へ敵が現はれ百米迄迫つて來たのでもうとても駄目だから覺悟をきめ皆一諸に死なうと決心しました、そのうち夜になりましたので、十一時には月が入るからその上でもう一度何とか血路を開かうと云ふ事になり後退した處以外にも敵がゐないので一里位後にあつた山へ入りました、何とかして壽縣まで引返すことになり、步いて行つて居ると今度は土民にぶつかりました、これは危險だといふのでみんな押默つて步いてゐるうち私と他二人だけが一かたまりとなり他の五名とはぐれてしまひました、これはあとの話ですが五名のうち途中で一名だけ戰死し四名だけ壽縣へ辿りつき、また私達は磁石を賴りに山中をさまよひ晝は高粱畑に寢て夜になると又步き出すといふ風でしたが食糧もなく三人に水筒一つしかありません、クリークの水だけで毎日こんな頼りない日を送つてゐました、武器は銃劍だけです、これを棒の先にくゝりつけて持つてゐるのです、腹がすくと高粱をかぢるのですが嘔吐を催しそうでそれもやめました、生きてゐるのか死んでゐるのか判らず時々膝をつねつてみる始末です、もう步くことも出來ず三人共這ひ廻りました、やつと六日目の朝下窰警備隊をみつけ這ひ寄つて收容されました、今思ふとあの高粱が全く救ひの神でした、これが決死のうちにしたゝめた指揮官鈴木少尉殿への遺書ですと遺書を讀んで聞かせる、（以下遺書の全文）

○○隊九號舟はおくれて田河口前にて敵約二百に襲擊を受けまた舟も思ふ樣進まずやむを得ず上陸しましたが既に敵に圍まれて居り何とも手の下し樣がありません、最後までやりますからお喜び下さい、人員は步兵四名の他特務兵大場、稻村、古澤、行田の四名だけです、舟を棄てたことをお詫びし最後に貴殿の御健康をお祈りします

記者 錦戸さん何か話はありませんか

錦戸 私は鬪病記錄を持つてゐます、八月廿五日確山でマラリヤにかゝりました、入院を奬められたが我慢で頑張りました、暑さは暑し四十度を越す熱で全くフラフラになり何遍も身も心もかつとした熱氣のなかに奪ひ去られる氣がするのです、しかし漢口へスタートした今落伍してはならぬと心をひきしめやつと頑張り通しました、一日半位馬にゆられ乍ら私は馬上で「馬のあと記」と題し手帳に歌を書きつけました

「病つて行く馳路の太陽あつくして憩ひの木蔭も水の井もなし」

「とう〳〵と夏雲起り擴がりて赫陽かげろひぞよと風吹け」

「屯して憩ふ曠野のかた隅に吾病疲れ野花つみつゝ」

「ゆぼりしてあまりに赤き花なればとく摘えよかしとひた祈るなり」

とんでもない歌ばかりですが私は今にして思ふと全く氣持だけで來ました、日本人だ病氣位に負けるものかこの精神力だけで來ました私は或る處で實に感心な兵を見ました、やつぱり私と同じマラリヤにかゝつて小休止の折手綱を持つたまゝ家の中へ倒れてゐるのを見た戰友が「馬は俺が持つてやる」と云ふと「俺の任務だ、どこまでもこいつは俺が引つぱつて行くんだ」と云つてゐました、これは我々特務兵の心意氣です

記者 齋藤さん喰物で困らなかつたですか

齋藤 南城にゐるとき米がなくて[illegible]芋ばかり喰べました、われ〳〵[illegible]でゐる米は第一線へ送らねばなりません、之には手をつけるわけには行きません、第一線に不自由をさせてはいかん、これが我々の信條です、しまひにはみんなの顔色が人間の顔色と違ふのですよう〳〵稻を刈りボロ〳〵の南京米を得てやつとそれで生命をつなぎました

記者 一番困るのは何ですか

齋藤 雨です、土方と同じことですよ、雨はこわいですよ

記者 齋藤さん身體の調子はどうです

齋藤 私は學生時代足弱でみんなに隨分笑はれたものでせい〳〵三里も步けばへたばつてしまふ位でした、上陸以來これが實に丈夫になりました、今ぢや力も相當出ますよ、最初一月位は米俵をかつげないので肩身の狭い思ひをしたがこの頃はテもなく擔ぎます、一俵半位平氣ですよ、こちらへ來て一番淋しい思ひをしたのは呉淞でリヤカーを引つぱり泥の中を黄浦江に沿つて步くうち駄馬隊から取殘され前にも後にも人影一つ見えず上陸匆々の事とてあんな心細い思ひをしたことはありません、そのうち日は暮れる雨はやまぬ、これが戰場についた最初の日です、やつと衛生隊のテントを見つけて泊めて貰ひましたがその夜敵の空襲があり、こりや大變なことになつたと思ひました、柔道二段も飛行機にはかなひませんからね

錦戸 私は出征の際兄貴から「頼りねえつはものだな」と云はれたがやつとこの頃身體に自信がついて來たので今日も兄貴に「ほんものゝつはものになつた」と手紙を書いたところです

記者 いろ〳〵御經驗談を聞かせて貰ひ有難う御座いました、皆さんの御家族や銃後の人々も聖戰第二回目の新春を迎へ特に感激を新たにされる事でせう

滿洲國銀行法公布（一）

銀行法は去る第六十次國務院會議を通過、二十日の參議府會議の諮詢を經て廿四日公布されたがその內容左の如し

△銀行法

第一條　左に掲ぐる業務を營む者は之を銀行とす

一、預金の受入と金錢の貸付又は手形の割引とを併せ爲すこと

二、爲替取引を爲すこと

營業として預金の受入を爲す者は之を銀行と看做す

第二條　銀行業は經濟部大臣の許可を受くるに非ざれば之を營むことを得ず

第三條　定期積金の受入又は金錢信託の引受は本法の適用に關しては之を預金の受入と看做す

第四條　銀行が據置預金若は定期積金の受入又は金錢信託の引受を爲すには經濟部大臣の認可を受くべし

第五條　銀行は據置預金及定期積金の受入總額の五分ノ一以上に相當する國債又は經濟部大臣の指定する有價證券を供託すべし

前項の受入總額は毎年六月及十二月の末日現在に依り之を定む

第六條　據置預金又は定期預金を爲したる者は前條の規定に依り供託したる國債又は有價證券の上に質權を有す

第七條　銀行業は資本金五十萬圓以上の株式會社に非ざれば之を營むことを得ず但し勅令を以て指定する地域に本店又は支店を有する銀行の資本金は百萬圓を下ることを得ず

前項但書の規定に依り地域の指定ありたる場合に於て其の地域に本店又は支店を有する銀行にして資本金百萬圓未滿のものは指定の日より三年を限り前項但書の資本金に依らざることを得

第八條　銀行は其の商號中に銀行なる文字を用ふべし

銀行に非ざるものは其の商號中に銀行たることを示すべき文字を用ふることを得ず

第九條　銀行は社債擔保權信託法に依る信託の引受を爲し又は保護預り其の他銀行業に附隨する業務を營むことを得

第十條　銀行は左の場合に於ては經濟部大臣の認可を受くべし

一、商號を變更せんとするとき

二、資本金を變更せんとするとき

三、支店其の他の營業所又は代理店を設置し又は之を廢止せんとするとき

四、本店其の他の營業所の位置を變更せんとするとき

五、支店以外の營業所の位置を支店に變更せんとするとき

六、取締役又は監査役の選任又は解任を爲さんとするとき

七、利益金の處分を爲さんとするとき

第十一條　銀行は代理店主として其の代理事務に關し代理店の出張所其の他の從たる營業所又は復代理店を設けしむることを得ず銀行の代理店主は其の代理事務に關し代理店の出張其の他の從たる營業所又は復代理店を設くることを得ず

第十二條　銀行は其の資本の總額に達する迄は毎決算期の純益の十分ノ一以上を準備金として積立つべし

第十三條　銀行は預金の拂戻準備金として預金總額の十分ノ一以上を備へ置くべし但し據置預金及定期積金の受入額は其の總額中に算入せず

前項の拂戻準備金は現金、郵政振替儲金、國債又は經濟部大臣の認可を受けたる有價證券にて之を保有し又は銀行に預入るべし

銀行は第一項の拂戻準備金が預金總額の十分ノ一に滿たざるに至りたるときは之を補塡する迄は新規の貸付若は手形の割引を爲し又は利益配當金の支拂を爲すことを得ず

第十四條　銀行の決算期は六月末及十二月末とす

第十五條　銀行は毎決算期に業務報告書を作成して之を經濟部大臣に提出すべし

第十六條　銀行は毎決算期に經濟部大臣の定むる樣式に依り貸借對照表を作成して之を公告すべし

第十七條　銀行の監査役は銀行の業務及財產の狀況に關する調査の結果を記載したる監査書を毎決算期に作成して之を本店に備へ置くべし

第十八條　銀行の業務に從事する取締役又は支配人が營利を目的とする他の事業の常務に從事せんとするときは經濟部大臣の許可を受くるべし

第十九條　銀行業者間に於て組合を組織せんとするときは經濟部大臣の認可を受くべし

第廿條　銀行の合併は經濟部大臣の認可を受くるに非ざれば其の效力を生ぜず

第廿一條　銀行が合併の決議を爲したる場合に於て會社法第二百四十六條第一項の規定を準用する同法第二百九十一條第一項の規定に依りて爲すべき催告は預金者に對しては之を爲すことを要せず

第廿二條　銀行が合併の決議を爲したる場合に於て會社法第二百四十六條第一項但書の規定を準用する同法第二百九十一條第一項の規定に依る期間は一月迄之を下すことを得、合併に因る株式併合の場合に於て會社法第二百四十七條第一項但書の規定を準用する同法第二百九十一條第二項の規定に依る期間に付亦同じ

第廿三條　銀行の休日は慶祝日、節祀日、日曜日其の他銀行の營業所々在地に行はるゝ一般の休日に限る

銀行が天災其の他避くべからざる事變に因り臨時に休業するときは直に其の旨を公告し經濟部大臣に屆出づべし

第廿四條　銀行が預金の拂戻を停止するときは直に其の旨を公告し事由を具して經濟部大臣に屆出づべし

第廿五條　經濟部大臣は何時にても銀行又は第十九條の規定に依る組合をして其の業務に關する報告を爲さしめ又は帳簿書類を提出せしむることを得

第廿六條　經濟部大臣は何時にても所屬の官吏をして銀行の業務及財產の狀況を檢査せしむることを得、但し必要ありと認むるときは特に委囑したる者をして檢査せしむることを妨げず

前項但書の規定により特に委囑を受けたる者は其の業務に關し法令に依り公務に從事する職員と見做す

主婦之友 新年號
お待遠樣、いよ〳〵當地發賣！
詳細第三面に重大發表！

國立中央博物館官制

國立中央博物館官制は去る六十一次臨時國務院會議を通過參議府會議の諮詢を經て二十四日左の如く公布された

△國立中央博物館官制

第一條　國立中央博物館は民生部大臣の管理に屬し自然科學及び人文科學に關する資料を蒐集、保存及び展覽し政府各機關の政務の參考及び一般の學術研究並に社會教育に資するを目的とす

第二條　國立中央博物館に左の職員を置く

館長　一人　特任

副館長　一人　簡任

學藝官　六人　薦任

（內一人を簡任と爲す事を得）

事務官　一人　薦任

學藝官佐　五人　委任

屬官　二人　委任

第三條　館長は名譽官とす

館長は民生部大臣の指揮監督を承け館務を掌理し所屬職員を指揮監督し其の進退賞罰に關し民生部大臣に具狀す

第四條　副館長は館長を補佐し館長事故あるときは其の職務を代理す

第五條　學藝官は館長の命を承け資料の蒐集保存、展覽及び其の研究を掌る

事務官は館長の命を承け事務を掌る

學藝官佐は學藝官を佐け資料の研究に從事す

屬官は上司の指揮を承け事務に從事す

第六條　國立中央博物館の事務分掌は民生部大臣之を定む

附　則

本令は康德六年一月一日より之を施行す

國都のスポーツ

記者　伊藤洵治

新京日日新聞　昭和十三年を顧みて（六）

非常時下に緊張した熱血の躍動に保健報國の旗印も高く民族協和して旺盛なる精神力の涵養と體力の普遍的向上に邁進した本年度國都の體育スポーツ界は體育行政機關の充實スポーツ團體の强化統制或は體育指導者の養成、完備せる運動場の建設等々施設に於て方策に於て實に目覺しき進展を示してゐる、滿洲帝國建國と共に有志の熱望で設立せられ滿洲國柔道會、滿洲國劍道部と稱へて孤々の聲をあげ康德元年三月曠古の御盛典を卜し御大典記念武道大會を開催天覽を仰いだのを機にこれを全滿的行事となし柔劍道部一丸となり着々全滿武道の統制ある發達向上に盡瘁して來た滿洲帝國武道會も本年一月民生部次長よりの指令に基き新京を始め黑河、撫順、鐵嶺、齊々哈爾、錦州、鞍山、哈爾濱、間島、開原、遼陽、興安南、北、西、東省に支部が設立され全く滿洲國武道の統制機關として整備し愈々統制ある武道精神の宣揚と武術の普及發達に乘り出したことは眞に慶賀すべき限りである、また新京諸行事の實行機關を兼ね常にそれに追はれて居た體育聯盟が三月新京事務局の設立により業務の分野を明かにし各々その本來の使命達成に專念するの機を得たことは斯道の統制ある發達のため喜ぶべきことである、日滿一德一心の國是を喜ぶ滿洲國國民の武道精神の宣揚、國民精神の作興と體力の向上に日本古來の角道が渇仰さるゝも宜なる哉、漸く熱昂まらんとする時、關西角力の統領天龍關和久田三郎氏の滿洲國入りで拍車がかけられ皆川元民生部教育司長、關屋新京特別市副市長、阪谷總務廳特別會計科長等の斡旋で九月滿洲角道會が創立され、芽生え初めた滿洲の角道が正しき成長への軌道に乘つたことは本年の大きな收穫である、かくして滿洲體育スポーツ界は本年度に於て體制甚だ整へられ各部門相携へて步武堂々國民體位の向上と健全なる精神の揚達に懸命である姿は民族協和、國家を磐石の安きに置くの賴もしき極みである、三月北村主事を迎へて實際活動を開始した體聯新京事務局は早々新京に於ける諸行事に傘下の各種競技部門を督勵し來征軍に對しまた市內大會に殘した一年の行績は稱揚特筆すべきものがある、施設に於ても六萬餘圓の巨費を投じた大同公園プールを始め同公園籠排球場、白山公園順天公園庭球場の新設、本年度より移管された兒玉公園競技場の修理、兒玉公園スケート場の改造、アイスホッケー場の新設淨月潭、白山公園スキー場新設等々多大の貢獻がなされ苦心のあとが窺がはれる、また競技界方面に見ても一月二十三日零下三十度酷寒の西公園スケート場に於て開催された全滿スケート選手權大會を劈頭に展開された國都のスポーツ繪卷大會小會百有餘競技は國民の體位向上に對する關心はます〳〵深められ心身の鍛鍊に記錄の更新に相當の成績を擧げてゐる

▽——△

對外的には四月早々の京大ラグビー軍の來征を始め關大陸上軍、朝鮮硬軟兩式庭球、水泳軍、明大、法大、中大、樫山高商タイガース等日本一流の野球軍、國士館柔劍道部、東京學生聯盟柔道軍を迎へそれ〴〵交驩競技大會を開催、最後に華北新民會スポーツ使節籠球隊と國都に於て意義深き親善競技會を行ひ一面日本に於ける東洋大會籠球選手權大會に選手を派遣するなど豪華な歷史に燦たる一頁を添へてゐる一方內部では時局の認識は體育スポーツの奬勵を昂揚し本社主催の歷史を誇る京吉百二十五哩驛傳マラソン、全新京野球大會、全新京武道大會、全新京各個所對抗庭球大會、準硬式野球大會、全新京排球大會等々と共に大小の競技會は枚擧に遑ない程矢つぎばやに開催され實に目間苦しい程の活動を續けて來た、中でも本年初めて計畫實施されたものは

▲大滿洲帝國水泳協會並に新京支部設立（四月二日）

▲第一回斷郊競走（四月十七日）

▲新京ハイキング倶樂部設立（四月二十一日）

▲第一回都市對抗式足球大會（五月二十八日、九日）

▲第一回新京市民軟式庭球大會（本社後援）

▲第一回新京學校體育講習會（七月二十日より二十六日迄）

▲第一回全滿中學校水上競技選手權大會（八月七日）

▲第一回滿鮮對抗競技會（八月二十八日）

▲第一回全滿大學高等專門學校籠球大會（十月十六日）

▲第一回全滿中等學校柔道大會、優勝校滿鐵育成學校を內地中等學校大會に派遣

▲第一回新京角道大會

▲齋辰雄氏（陸上競技）和久田三郎氏（角道）全滿の出張指導等で體育スポーツの大衆化この劃期的飛躍は正に各國驚異の的である

▽——△

さればこそ友邦日本の紹介で話をすゝめた滿洲國の國際陸上聯盟加盟問題に對しても國際陸聯名譽主事エクルンド氏より三月二十三日附公文を以て「今日パリ總會に於ける日本代表の懇切な說明に依つて滿洲國の競技に關する實情を諒解することが出來た、取敢ず加盟金二〇クローネと加盟申込書を至急送附する樣に」との快報がもたらされ國際進出の機會も開け八月大日本體育協會長下村宏博士の來訪を機に日滿の連携愈々緊密となり滿洲體育スポーツ界の前途や實に洋々たり建築材の騰貴拂底等に阻まれ延引してゐた體育館の建設も來年度には實施される筈で施設の完備と相俟つて人的要素も充實されるであらう明年度の飛躍に多大の期待をかけてゐる。

御重詰材料は佃煮の松清洋行で
吉野町二丁目二〇
電話(3)六四三六

世界一流の家庭雑誌

主婦之友

新年號

幸福な家庭建設號

大懸賞

ハガキ一枚で出来る大懸賞

正絹變り織本場銘仙

流行刺繍名古屋帶

流行變り打ち帶

貳千名當籤の大當り

八大附錄贈呈

嫁入文庫三大全集

初めの八大附錄の大奮發

兩手に持ちきれぬほど思ひきつた大奉仕

嫁入文庫 第一附錄

東京仕立 和服裁縫急所 上達獨習書

部分々々の急所が一目でわかる新式裁縫全集

▲今まで發表されなかつた部分縫の急所一切發表

▲恰好よくて早い一年中の和服裁縫の急所發表

●初心者は一足飛びに上達する

●專門家は一流裁縫師になれる

●內職なら忽ち收入が倍になる

●名人の東京仕立祕傳一切發表

嫁入文庫 第二附錄

冬の温い經濟料理五百種

日本中の評判料理を一冊にまとめた大全集

美味しさ日本一・榮養日本一・經濟日本一

▲温かい鍋物の作り方五十三種 ▲美味しい煮込み物作方十七種 ▲蔬物あら料理の作り方二十種

▲鄉土風のお汁物の作方七十種 ▲鹽鮭と鱈と鰤の料理四十五種 ▲温かい御飯物の作り方四十種

▲新年の一皿盛り分せ料理五種 ▲大根蕪白菜の經濟料理卅二種 ▲鄉土自慢のお雜煮作方廿五種

▲温かい一汁一菜お客料理五種 ▲鶏肉と鯨料理の作方二十三種 ▲麵類料理の美味しい作方十種

二冊一圓以上の値打

嫁入文庫 第三附錄

妊娠・安産・育児の月々の心得

宮內省侍醫緒方博士(小兒科) 山田博士(產科) 松山博士共著

妊娠と育児のことなら百冊の本もコレ一冊にかなはぬと大評判。繪画と映画式の折疊式附錄で月々の秘訣が一目でわかるのが大特長。

附錄 便でわかる赤ちゃんの健康の見分け方 妊娠する日とせぬ日の早見表

第五附錄 皇軍大勝双六

第六附錄 コドモ愛國繪本

第七附錄 新案家庭娯樂集

第八附錄 新案銃後献立カレンダー

戰場の奇蹟と靈驗を語る座談會

生活計畫を實行して貧乏を征服した夫婦の体驗

下村海南博士 毛正太郎先生

夫婦道の眞髓を語る圓滿座談會

戰傷勇士と結婚した幸福な新家庭訪問

問題小說

暁の合唱

新年號より獨占新連載

東西朝日新聞で豫告までして中止になつた問題小說

名作小說「若い人」の人氣作家

石坂洋次郎

小說に映画に空前の反響を捲き起した名作「若い人」の石坂洋次郎先生が特に「主婦之友」に獨占發表

特別詳解附 大額面用

皇室の御繁榮

元侍從武官長 傷兵保護院總裁 男爵 陸軍大將 本庄繁謹書

北蓮藏謹畫

各宮妃殿下の畏き銃後の御活動

妻と兵隊

麥と兵隊 土と兵隊の 火野葦平

火野葦平軍曹が戰線より愛する妻子へ送つた純愛熱涙の通信集を「主婦之友」が獨占。果然大反響

貳千圓懸賞小說一等當選

幼き者の旗

北支派遣寺內部隊 氏原大作

新篇路傍の石

山本有三

感激小說 新肉彈 櫻井忠温

悲劇小說 妻の場合 吉屋信子

熱狂小說 新妻鏡 小島政二郎

人氣小說 信子 獅子文六

熱涙小說 母は強し 竹田敏彦

評判小說 結婚天氣圖 菊池寛

年賀狀のお手本

比田井小琴著

大陸の花嫁と生活する記

▲成績不良児を入學試驗に合格させた母の苦心

▲中年から迷ひ出した良人を更生させた妻の熱涙記

確實に儲かる新內職案內

お正月の家庭重寶實驗集

笑爆夫婦スターの新春福笑ひ大會

一晩で色を白くする新美顔法

岩永博士の世界的發見

ぜんそくの根治法

非常時のお作法實演画報

軍國調新年の生花祕訣

八大附錄つき 大奉仕 九十錢

主婦之友社 東京神田駿河台 振替東京一八〇

免疫力を利用した― 感冒の豫防法

斯くして呼吸器粘膜の角質化乾燥を防げ

寒いと風邪を引くといふ。然し嚴密に言ふと寒冷そのものは感冒の原因ではない。寒冷から惹起る疾病は顔面神經痲痺、三叉神經痛、發作性血色素尿症等なものである。では寒冷の刺戟から何故感冒が成立するかと言ふと、粘膜その他の血液の循環状態を非生理的にする處から生體が病氣に罹り易い體状になるわけである。これを疾病準備状態と言ひ、この體状になる結果人は色々な病氣に罹り易くなるのである。

即ち 體外からの病菌の感染を受け易くなるであらうし、又體内に潜伏してゐる病菌も勢を盛り返して茲に感冒が成立するのである。

呼吸器病に對してである。呼吸器病と言へば鼻、咽頭、喉頭、氣管、氣管枝、肺である。風邪を引けば最もこれ等の場所が冒されるのはこの理由に基くのである。

それ なら寒冷はどんな體質の人にも一様に疾病準備體状にするかと言ふと決してさうではない。なり易い人となり難い人とがある。なり易い體質とは言ふ迄もなく腺病質、淋巴質、滲出性體質等所謂虚弱者である。言葉を代えて言ふならば感冒に罹り易いのは、寒さが疾病準備體状にするからでなくその人の免疫力（抵抗力）の強弱に左右されるのである。従つて感冒を豫防するには何よりもまづ全身の病原菌に對する抵抗性を強靱ならしめる事で、個體の抵抗力が強靱であれば感冒は決して怖るべきものではないのである。

然ら ば個體の抵抗力の減弱は如何にして起るかと言ふと、主として營養状態の缺陥に基くもので、具體的に言へば、體内にヴイタミンAとDの蓄積が減少した場合に最も甚だしいのである。元來ヴイタミンAとDは抗細菌感染性ヴイタミンとも別稱される如く、病原菌に對する抵抗力を増強する上は不可缺の榮養素であり、之が不足すれば、呼吸器の表層組織が角質化し、粘膜が乾燥して、病原菌の附着感染を容易ならしめることは多數の實驗によつて立證されてゐる。

従つ て人體の免疫力を強靱ならしめ、感冒を内面的に豫防するには、ヴイタミンAとDを適量に體内に補給するのが最も効果的な譯で、これは所謂「免疫力を利用した感冒の豫防法」として推奨されるものである。この目的に最近旺んに常用されるのが理研ヴイタミンである。本劑は肝油に高度の精製を加へて、純粋のヴイタミンAとDを抽出し、良消化性の植物油溶液とせるもので、一球中のヴイタミン力價は七七〇〇國際A單位と之に準ずるD單位を保有し、而も肝油の如く夾雜物や油臭を含まないから、胃腸を害せず極めて服用に便である。

感冒 豫防には勿論のこと一般虚弱者、姙娠中の婦人、滲出性體質の小兒等に好適の強壯劑として、その一球一球は迅かに吸收同化されて、ヴイタミン獨自の強壯作用を發揮する。特に抵抗力の薄弱な兒童の保健には必須のものであり、發育と健康の増進に資する處極めて大である。何理研ヴイタミンは四拾球入、百球入、五百球入、千球入の四種、婦人子供用小粒製品は五拾球入壹圓參拾錢、百球入貳圓五十錢で藥店百貨店にあり。總代理店東京大阪株式會社玉置商店（振替東京七二…）

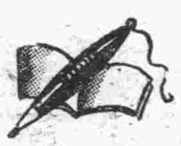

姙娠を司る ヴイタミン

◇…食物によつて姙娠の調節が出來ると云ふと不思議に思ふ人があるかも知れないが、ヴイタミン學の進歩は學術的にはそれが可能の範圍にまで到達してゐる即ちこのヴイタミンEの研究であるこのヴイタミンは他のヴイタミンの如く生命或は健康には何等の關係のないものであるが生殖作用を行ふには絶對必要のもので、之が缺乏すれば動物は睾丸及び卵巣は萎縮して、不姙症に陥るのである。

◇…例をあげると幼少な白鼠にヴイタミンE缺乏を與へると約百日で生殖不能に陥り、完全に成長したものでは約七ケ月で全く不能に陥ると報告されてゐる。これはヴイタミンEの缺乏が精蟲の發育を阻害し、睾丸變性を惹起さしめる爲であると見られてゐる。

冷え症の原因

VA缺乏から來る 脂肪燃燒の不完全

婦人の冷え症は生理的な一現象に過ぎませんが、その原因は初めて複雜です。例へば婦人科的疾患、卵巣ホルモンの缺如、貧血等がその原因として擧げられます。然し榮養學上から檢討しますと、結局、脂肪の燃燒不完全に歸します。

脂 肪は衆承知の如くエネルギーの給源であり體溫の調節に役立つものでありますから、之が燃燒不完全となれば、四肢、腰部等に堪え難い冷感を覺えるのであります。脂肪の燃燒を司るものは、ヴイタミンAであつて、之が不足すれば脂肪の燃燒が旨く行かず、冷え症の原因を形成する譯です。

一 般に脂肪肥りの一見健康さうな婦人が、意外にも冷え性を訴へる場合が多いのは、この事實を物語るもので脂肪の攝取が多ければ多いほど餘計にヴイタミンAを必要とするのであります。

またヴイタミンAは新陳代謝と關係があり、血液の淨化に奏効すると見られて居ります。従つて病的原因によつて代謝障害を受け、血行の不全を招いてゐる場合の冷え性にも極めて好適とされます。

この意味で、婦人の生來する冷え性には、外界からの保溫よりも、まづヴイタミンAを補給して、榮養學的原因を除去するを以て賢明な方法とされます。

婦 人子供用理研ヴイタミンは新らした婦人の生理を考慮して調製されたヴイタミンAとDの榮養劑で、冷え性の解消には誠に好適です。

而も本劑は肝油中から純ヴイタミンAとDを抽出し、消化の良い植物性油中に安定せしめたものですから、胃腸を害せず服み易く且つ

その豊富濃厚なるヴイタミン力價は單に冷え症を豫防し解消するのみでなく、感冒の豫防に、姙娠時の榮養に、乳汁分泌の促進に、體質を強壯化し、發育を促め、抵抗力を増強する作用が優れて居ります。

婦人子供用理研ヴイタミンは五拾球入壹圓三拾錢、百球入貳圓五拾錢で各藥店にあり

虚弱兒に紫外線ヴイタミンを！

一般に虚弱兒童と稱ばれるものを醫學的に分類して見ますと、大體、淋巴性體質（呼吸器が弱い）滲出性體質（皮膚病に罹り易い）腺病性體質（抵抗力が薄弱）等でありますが、これらの虚弱體質を形成する素因が後天的には主としてヴイタミンDの缺乏に基くことは極めて注目すべき事實であります。

☆

ヴイタミンDの缺乏は佝僂病の發生を促し、また齒牙及び骨骼の發育不全を齎らすことは周知の事實ですが、更にヴイタミンA同樣、病原菌に對する抵抗力を減弱せしめ、また皮膚及び粘膜に感染を起し易いことは多數の臨床報告によつて明らかであります。即ち淋巴性、滲出性、腺病性體質が、ヴイタミンDの不足に基くことが立證されたわけであります。

☆

従つて之等、虚弱兒にヴイタミンDの應用は極めて有意義と申すべきで、抵抗力の増強、骨格、齒牙の發育、皮膚及び粘膜の強化に奏効する譯であります。然しヴイタミンDは完全なる日光浴以外では僅かに鯛、鰊、干椎茸等が含有してゐるのみで、食品によつて補給することは極めて困難と見られて居ります。

☆

煤煙、塵埃によつて紫外線の遮断される都會地の小兒の多數が、前記の如き體質に陥るのは全くヴイタミンD（紫外線ヴイタミン）の貧困に基くのでありますが、雪國に佝僂病兒や佝僂病前驅症（カンムシケ、下痢）が多いのも同樣、日光によるヴイタミンDの缺乏に外ならないのであります。

☆

斯樣な小兒に口から補ふヴイタミンD劑として賞用されるのが、理研ヴイタミンで本劑中には豊富なるヴイタミンDと共にAをも含有して居りますので、AとDの共働作用によつて、虚弱體質の強壯化に顯る有効に作用します。例へば抵抗力が増大して風邪をひかなくなる、カルシウムの代謝が完全に行はれて、粘膜や皮膚が丈夫になる等の外に發育の促進にも奏効します服み易いグロビユール球入りで、一日二球お與へになれば充分です。

尿道（淋疾）の新治療法

苦心の研究つひに完成

淋菌 が尿道口から侵入すると、最初は尿道粘膜の表面を食ひ荒してゐるが、間もなく尿道粘膜の側管或は深層へ潜伏してこゝを繁殖地帶とする。

この潜伏淋菌に對しては、内服藥、洗滌藥、注入藥等にては殆んど殺菌効果少なく、長期間にわたつて治療を繼續するも、病勢は依然として一進一退をつゞけ、不攝生、または飲酒の都度、或は時候の變り目毎に再發し、つひに淋疾は不治にあらざるかと疑ふに到るのである。

我が社はこゝに着眼し、多數の專門學者に研究を依囑し、つひに頑強なる潜伏淋菌を撲滅し、以て淋疾を短期間に全治せしむべく創製したのがウラルゴールである。

しかして、ウラルゴールが發表さるゝや、各方面の實驗の結果、その獨特の效力は認識を高め、現在は各大學病院を始め著名の病醫院及び專門外の臨床家諸氏にまで、さかんに賞用され……淋疾の根源療法として益々名聲を高めつゝある。

日英米佛 製法特許

ウラルゴールとは従來の治淋藥と異り淋菌に對し殺菌力最も大なる新發見の銀劑と、尿道粘膜に強力なる深達性を有する色素とを化學的に結合して粉末とし、此の粉末は直ちに溶解する細き管中に入れてある。

この管を尿道へ入れると、管は直ちに溶解し、内容は粉末なるが故に注入藥の如く二、三分にて外部へ流出する事なく尿道粘膜の全面に平等に分布密着し、そのまゝ徐々に溶解浸潤しつゝ、一本にて數時間にわたり強力なる殺菌と深達の兩作用をつゞけ、尿道粘膜の表面にある淋菌は勿論、粘膜の側管及び深層に潜在する頑強な淋菌まで殺菌するのである。

こゝに於て、ウラルゴールは感染早々は勿論のこと、たとへ數ケ月、數年にわたる慢性淋疾と雖も淋菌を撲滅し、分泌物、淋絲を消失し、短期治療に奏效し、再發を防止するのである。

實にこれは他の治淋藥と異なるウラルゴールの新發明價値にて、本邦に於て始めて完成された淋病の新治療法である。

淋疾 適應症

一、感染早々の患者には、短管十本入を使用されたし。

一、慢性、或は再發性の患者には最初に短管を使用し、次ぎに中管を使用されたし。

一、要性か、或は數年、十數年の固疾慢性症の患者には、先づ短管、中管を使用し、次ぎに長管を使用されたし。

使用法は頗る簡單安全 何等の危險不安なし。

日英米佛、製法特許 ウラルゴールの種類と價格

短管 十本入（急性淋疾用 男子慢性及再發防用品 少女淋用、子宮頸管用） クリーム カバー附 二円〇〇

中管 十本入（男子慢性及再發用 女子尿道及膣用） 同 二円五〇

長管 十本入（男子慢性淋疾用） 同 三円〇〇

（他に大量入、病院用あり）

（治療用としては、一日一本或は二本使用の事）（使用に要する時間、一本僅かに二、三分）（殺菌作用持續時間、一本にて三時間より六時間）

類似名あり、ウラルゴールの短管、又は中管、或は長管と御指定を乞ふ。各地の藥店及びデパート藥品部にあり。もし品切れの時は直接發賣元へ小爲替又は振替にて御註文あれば直ちに發送す。送料内地十五錢、外地四十二錢

ウラルゴール說明書進呈

輸入貿易商 發賣元 東京市日本橋區本町三ノ一 友田合資會社 電話日本橋（24）二〇〇〇 三八一八 二九 振替口座・東京・一九三八

ウラルゴール

U. 1178

天下一品

御贈答には實用向きの

キツコーマン醬油

樽……十六リツトル詰

壜……二リツトル詰

野田醬油株式會社謹製

13—L—3

滿洲興業銀行

本店 新京大同大街

市内支店 大同大街出張所 康德會館内

南廣場支店 祝町

日本橋通支店 日本橋通

支店出張所所在地

范家屯 新台子 承德 哈爾濱 牡丹江

公主嶺 奉天 本溪湖 齊々哈爾 佳木斯

四平街 遼陽 安東 海拉爾 大連

西安 鞍山 撫順 克山 旅順

通遼 海城 山城鎭 綏化 金州

開原 營口 朝陽鎭 龍井 普蘭店

鐵嶺 赤峰 吉林 圖們 貔子窩

腦

不眠症 神經衰弱 高血壓 腦力減退 慢性胃腸 神經痛

新京永樂町二丁目四（ダイヤ街大平館）

竦山下紅療院出張所

說明書進呈

山下 啓

森永ドライミルク

適量の糖分を加へ母乳と同成分にしてあるため、永く保存に耐へ消化吸收特に良し

貴行全需要の七割を占む

歲晚愚談（二）

—續無駄書帳—

新井翠若

河利致氏の「渡滿日程」「續渡滿日程」は二つながら、實に傑作だと思ふ。もつとも僕は文學の事は餘り知らないのであるが、兎に角、大いに感動した事を白狀せざるを得ないのだ。

これは、あの創作以外の問題であるが、僕は河利致氏に一つ文句をつけたい。それは河利致といふ筆名（多分筆名だらうと思ふ）に就てゞある。カワトシトモと讀むのか？もしカワリチと讀むのか？もしカワリチなら、タワリシチと語呂が同じで、厭である。そんな盲腸みたいな不必要な筆名は、パラリズンと切つちまつて、別の筆名にして戴きたいのである。

しかし、物は考へ樣で、高濱虛子翁流に、「あまさけ屋が、轉業して呉服屋になつた、しかし屋號は、やはりあまさけ屋である。」といふ手もあるのである。一向差支へないわけだが、やつぱり僕には氣にかゝる。

これ、もし、僕の思ひ違ひであつたら平に御容赦を願つて置く。

×

大同劇團の芝居「國境地區」の再出發といふテーマで物を考へて見たい。

兎に角、あの芝居はあのまゝでは手がつけられない。何うしても再出發が必要なのである。

屯長の娘と、飯店の息子の戀愛は、劇中、とても重要な部分であるが、その戀愛に對して、作者側から、戀愛觀らしい戀愛觀が、毫末も提出されて居らぬ。

さて、再出發の鍵は、狗聖人にある。智惠の持主狗聖人と、飯店の息子（この息子が都會の工業學校の鑛山科を出てゐる事にする）とが、コンビとなつて、經驗と知識の綜合化によつて遂に大金鑛を發見する。一方、色々な迫害、例へば、やはりこゝでも王船長や張など（が現れる）と鬪ひながら、屯長の娘は飯店の息子の成功を待つてゐる。結末は勿論ハッピーエンドであるが、劇の中心を探鑛に置く。

さうすれば、資源演劇とか、鑛山演劇とか、銘打つて、立派な、積極的な、國策演劇になると思ふのである。

「ではお前か、それを書いて見ろ！」

と言はれゝば、僕、ペシヤンコである。

劇は書きたし、書く手は持たず……なのである。

×

人ありて曰く「お前は、何ういふ立場から物を云つてるのだ。」

僕曰く「ハーイ、「自稱素人劇評家」としての立場からであります。」

人再び曰く「馬鹿野郎メ！」

僕曰く「ダアー」

×

俳人渡邊水巴先生に句あり

句作する二階の下は師走かな

僕、猿眞似をして、一句

愚談書く屋根裏部屋の師走かな（完了）

舞踏

影山志美

太陽が輝やいてほの暗い室が
ぱーつと明るくなつた
喫茶店。
窓の光が斜に圓卓に倒れて
擴げられて居たメニューを照らした。
蠅！
緩やかなる旋律に乘つて
徐々に
靜かに滑つて居る。
圓舞曲からトロット

アンダンテからアレグロ、
音律は變つた
蠅の滑走は止つて
タップ!!
前脚が微妙に踊つて居る。
後脚を合せて
翅を震はせて
明るいメニューは
メトロポリス。
蠅の舞踏は交響樂と共に。
觀客は？　？
靜かな喫茶店。

白雪堂由來記（三）

三木春露

それから數日後、いよ／＼寶珠を取るべく不比等と共に漁船に乘り、眞珠島附近の龍宮城の上の邊の海上へ來た。海女は自分の體に丈夫な綱をしつかりと結びつけ、珠を取つた時不比等に引き上げてもらふ約束をして、身仕度を充分にした。いよ／＼海中に入る時が來た。海は大空を寫して搖れ、限りない深さを暗示してゐる。海女は流石に「ぞつ!!」として尻込みしたが、「ざんぶ!!」とばかりに海へ入つた。不比等は「あゝうまく取つてくれゝばいゝが」とまたゝきもせずに海面を眺めて居た。踏は白く泡立ち、海女の姿は次第々々に深く沈んで行き、とう／＼消えてしまつた。彼は今度はしつかり綱を持ち、全神經を集中して合圖を今や遲しと待ちかまへて居た。

（さて海に入つた海女は、如何なつたであらうか——）

段々深く沈んで行くと、キラ／＼キラーと光つてゐるものが見えた。海女は（さては!!）と思ひつゝ深く沈んで行くと、高い／＼塔の九輪が見え始めた、彼女はそれには目もくれず只管この九輪の頂上にある珠を凝視して進み、漸くに近づいた。見ると九輪の塔のある附近には無數の鰐が群り圍み、更に其の下には恐ろしい龍が取り卷いて守つてゐる。海女はそれを見て恐ろしいどころか、ます／＼勇氣が加つて來た。傍へ寄つた海女は鰐や龍の氣付かぬやうにそつと九輪に登り珠を攫んだ（へ
た。

（しめた!!）と思つて又こつそり九輪を下りやうとした時である。今までじつとしてゐた龍は始めて氣付き、

「之は大變、渡してなるものか、おのれ憎い人間奴、待て！」

と猛然起つて追ひかけて來た。海女は必死となつて逃げたがとう／＼龍に追ひつめられてしまつた。

「あゝ殘念、折角珠を取つてゐるのに、又取り返されるとは!!」

かう思つたが其の瞬間、死を誓つた事を思ひ出し、房前を思ひ浮べた。「さうだ!!」突嗟の機智で直に懷劍を拔き放ち、自分の乳下を眞一文字にさつと切り開き、珠を無理矢理に其の中に押し入れ、結びつけた綱を、さつ／＼／＼と引いた。綱はぐん／＼手繰られて海女は海上に出船中の人となつた。しかし龍はまだ追つて來る。不比等は一大事と力一杯岸を目指して漕ぎつけた。岸に上つたがまだ追ひかけて來る。不比等は大急ぎで海女を連れ海岸の松の大木へ身を寄せた。その時龍はやつと諦めて引返したので二人は漸く助かつた。しかし海女は乳下の痛みから遂に死んでしまつた。不比等は珠を取り出し、深く／＼感謝するのだつた。

かうして不比等の望は達せられた。さうして海女に約した通り、房前に藤原氏を繼がして海女の靈を慰めた。後この房前の子孫が多繼で、やがて藤原氏の全盛時代が始まるのであつた。後不比等は、こゝに海女の靈を埋め一大伽藍を行つたのである。それから後この町の人々は、長く／＼海女の心を讃へ受け繼ぎ守つて來たのである。

雨に打たれ風に吹かれ、人は變りて幾星霜、此の美しい物語りを深く秘めて、打寄せる波は此の幽しい物語りを、遠く／＼海の彼方に運び乘せて行く。名も幽しい白雪堂と、この美しい物語りとは聞くだに人の心をそゝりたてる。しかも一心籠めて祈る者には、靈驗あらたかだと言ふので、老若男女參拜者の絕える折とてもない。

バクゲキ機

努力の跡

—今村榮治「新胎」—（『滿洲行政』十二月號）

本篇は未完としてあるので、まだ批評すべき時でないのであるが、近來の異色ある力作だと思ふので一應取り上げて置く。

題材は成功した半島移植農が主人公になつてゐる。妻が居り、澤山の女の子がゐるが、男の子が欲しくて妾を二人も置く。獨身の弟がゐるのだが弟に男の子でも出來たら困るといふ考へで嫁を貰つてもやらない。そんな變つた性格の男なのである。

作者の筆も愈よ練れて來て、この題材にぴつたりした敍述を進めてゐる。やはり努力の跡といふものがうかがひ知られる作品であらう。このやうな作品こそ、たしかに滿洲文學の一面を代表するものであると言へやう。われらは作者の健康を切に祈つて置く。（御垣衛士）

小說　續・風聞

關悠夫

私は曾つて「風聞」と題する小說を書いたことがある。それには、私といふ人物が新京のSといふダンスホールにびよつこり行つてみると奉天時代に知つてゐた山邊トリ子が來てゐて、その私に日比谷由子の消息を語つてくれた。山邊トリ子は曾つてのその私のアミがその日比谷由子であつたことを知つてゐたからである。で、その話によると日比谷のお由は、いまは大連の銀星會館にゐるんだつてよ、といふわけなのであつた。ところで知らない人のために註をすれば大連の銀星會館とは、たしかにダンスも出來るのだが、それとゝもにそのダンサーと泊ることの出來る、そんな家なのである。山邊トリ子の話で、小說の主人公たる私は些かぐら／＼つと參つたかたちであつた。頽落！それにしても何といふ頽落か！若し本當とすれば！だが考へてみると日比谷由子の肉體と精神の構造の中には、彼女がやがてさうした世界へ墮ちてゆく必然性もあつたやうにも思へる。或ひは彼女に言はせればそれは頽落ぢやないのかも知れぬ。……といつた風のことを書いたそれは愚かしい、しかし甚だ事實小說的な一篇であつたのである。

×

で、此處に私はその續篇を書くことゝなつたのであるが、それは、その小說の主人公たる私が、機會を得て大連に出て、その銀星會館を覗いてみたからなのである。

やはり昔と變りなく女たちは洋裝をして客を待ち構へてゐた。四人か五人でやるわびしげなバンドがあつて、レコードがひとしきり濟むと舞台に現はれ、數々の流行曲を奏したりしてゐた。小說の主人公は曾つても數年前に此處に來たことがあつたのだが、女たちはすつかり顏觸れが變つてゐるやうであつた。ダンスをやつて二枚鑑札である、そんな家はさう澤山もないであらうに、彼女らは何處から來た、何處へ流れて行くのであらうか、變轉は仲々にはげしさうである。

ところで、ダンスホールには甚だ不似合なことなのだが其處には仲居婆さんなるものが現れて色々と周旋をやる。「あれあの娘、仲々サーヴィスがいゝですよ、それはもう私が保證します！」

そんな言葉は女たちの耳にも這入るのだらうが、もう慣れつこになつてゐるのであらうか、彼女らはへい然としたものである。

はじめまだ女の數は少かつた。恐らく食事時間でもあつたのであらう。だがやがてだん／＼と女も現れて來た。身體の大きい娘、小さな娘、若い娘、年增なの、いやそんなこと書いてゐてはきりがないが、やがて主人公がハッと思つたのは、まさに日比谷由子そつくりなのがゐたのである。本當だつたのか？本當だつたのか！主人公は瞬間さう思つたのだつた。だが次の瞬間、ちらと橫顏を見たのだが、どうも眼が小さいやうである。身體の格好から、頭髮の格好まで日比谷由子そつくりなのだが、あれからまる四年は經つといふのに、これでは若過ぎる。やつぱり別人だつたのだ。恐らく日比谷由子をよく知らぬ人間がよく似たこの娘を由子だと思ひ込んでさう流說したものであらう。何だか長い間の氣がゝりから解放されたやうな氣持だつた。それとゝもに物足りなさを覺えた。はぐらかされたのを憤りたくさへなつた。遠く遙かの何處かにゐるであらう日比谷由子のためには喜びつゝも、彼はやけにビールをあふつたといふ後日物語なのである。

附け加へて置くが、女たちの名前は何れも假名である。若しそんな名前の人が實在したら困るが、それは別人たることを立證するものとして勘辯ありたい。

ところでその夜の彼がその後どうしたかといふことがあるが、それはもはやこの小說の領域を超えてしまふのである。

ラヂオ　けふの番組

「MTCY」新京放送局　廿六日 月曜日

◆※※※◆朝◆※※※◆

七、五〇（大連）ラヂオ體操・入港船のお知らせ
八、一〇　ニュース
八、四〇（大連）朝の音樂　管絃樂
一、喜歌劇「間奏曲」圓舞曲　リヒアルト・シュトラウス作曲
二、舞踏會への勸誘　ウエーバー作曲
九、〇五（東京）經濟市況
九、二〇　氣象通報
九、三〇（東京）經濟市況
九、四五　建國體操
一〇、〇〇　家庭講座　冬休みに當りて（一）訓育上の注意　新京室町小學校長　荒井信行
一〇、二五（大連）料理獻立
一〇、三五（大連）家庭メモ
一〇、四〇（大・通）經濟市況
一一、三五（大連）經濟市況
一一、四〇（東京）經濟市況
一一、五九（東京）時報

◆※※※◆晝◆※※※◆

〇〇、〇一、晝の演藝　和洋合奏　吾妻八景　新京和洋合奏團　唄、三絃　扇芳連中
〇〇、三〇（東・新）ニュース
一、〇〇（大・新）經濟市況
三、〇〇（大・新）經濟市況
三、二〇（東京）經濟市況
四、〇〇（東京）ニュース　氣象通報・ニュース
四、四〇（大・新）經濟市況
五、二〇　ニュース「鮮語」　ラヂオドラマ「鮮語」　新京ドラマ同人
歲末風景

◆※※※◆夜◆※※※◆

六、〇〇（仙台）子供の時間　お話　科學者はどんなことを夢みてゐるのでせう　工學博士　宇田新太郎
六、二〇（東京）コドモの新聞　村岡花子
六、二五（奉天）滿洲隨話（六）在滿邦人と宗教　大井二郎
七、〇〇（東京）ニュース・告知事項・今晩の番組
七、三〇（東京）國民歌謠　＝未定＝
七、四〇　講演　康德六年度の滿洲國豫算に就て　國務院總務廳主計處長　古海忠之
八、〇〇（東京）合唱日記　＝未定＝
八、三〇（奉天）物語　テュガルト・クリスチェの思ひ出（滿洲生活三十年より）江藤利夫述　大塚正巳
九、〇〇（東京）浪花節　笹川繁造　玉川勝太郎
九、三九（東京）時報・ニュース・ニュース解說　氣象通報・ニュース・告知事項・明日の番組
一〇、三〇　ニュース再放送
一〇、四〇（哈爾濱）北滿の時間

アナウンサー古島（朝）池谷、荒井（晝）渡邊、田中、上森（夜）

東京・本郷・神誠館

月曜　壬辰　先負　定　畢宿　十二月廿六日　舊十一月五日

●一白の人　驕り奢りを戒しめ他に手を出さず守るべし　南と北と辛が吉
●二黑の人　一日の平安を祈り餘事に手出しすべからず　東と南と北が吉
●三碧の人　勇氣を落さず進むに專一なれば好結果あり　東と西と癸が吉
●四綠の人　外仕事は苦しみ多けれど內には利得ある日　巽と乾と丁が吉
●五黃の人　此と云ふ苦はなくとも心重々しく感ずる日　東と丙と辛が吉
●六白の人　運氣頂點に達する日但し油斷なきやう注意　巽と辛と甲が吉
●七赤の人　外に向つて十分に手腕を伸すに良き日なり　庚と辛と癸が吉
●八白の人　妄動して不利を招くよりも安息するが無事　東と南と北が吉
●九紫の人　幸運なる日にして求めぬ利得まで入込べし　甲と丁と辛が吉

產婦人科　堀山医院　蓬萊町一丁目　電話③3180

ネオ肝精

活力榮養ホルモン劑

藥店各位樣へ
只今（十一月末日迄）
景品附有利特賣中！
何卒多量御購入下さい

魚類獸類の肝は
榮養とホルモンに滿ちてゐる

殊に鱈の肝臟には貧血・結核・虛弱（腺病質）を治癒させるに有效な成分があります
ネオ肝精は之に健胃成分を加へて肝油の嫌な臭味と副作用をなくした最新劑です
寒さに向つて日光ビタミン（D）の不足する折柄本劑の服用は最適の冬期保健法です
（二七〇錠・一千錠）

株式會社藤澤友吉商店支店
大連市山縣通七番地
奉天加茂町十五番地
天津法租界三十三號路七號

かもめ

之なら満点

KAMOMÉ

JK-R

視力を強めよ

戦線でも銃後でも今日ほど強靭な視力が要求される時はありません

だのに、近視は益々蔓延り結膜炎やトラホーム、疲れ目等に悩む方が多いのは躍新日本の玉にキズです！

スマイルで貴下の眼疾を治療して下さい。スマイルの優秀な薬効が病める眼を軽快させ 健康な視力を回復させます！

SMILE

(定價) 二十五錢・四十五錢
藥店・百貨店にあり

S—C—56

新時代の眼科藥

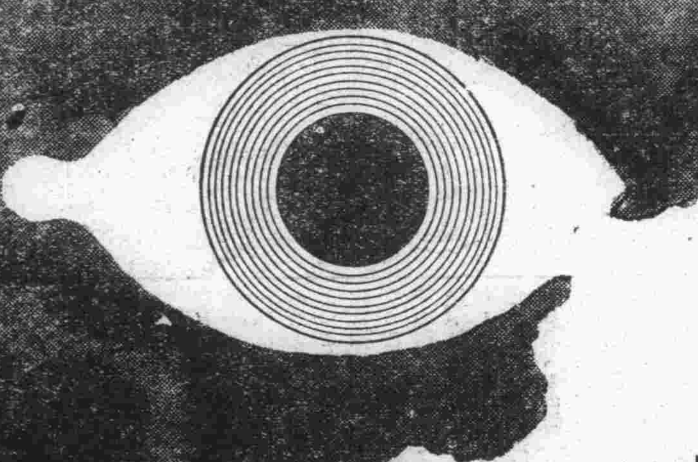

スマイル

スマイルの殺菌消炎收斂作用は、結膜炎、トラホーム、眼精疲勞、タヾれ目等を快く輕快させると共に、常用すれば眼病の豫防にも効あり又眼の疲勞を回復し視力を明快にします。

總代理店 株式會社 玉置商店

近代の しらが赤毛染

ナゴン 納言

白毛染の理想達成

今迄の白毛染の様に視力、心臓、腎臓、血壓等の恐るべき健康障害を起さず、ナゴンは粉末只一品で立派に人間本來の黒髪に染まる、安全無毒の白毛赤毛染です永年使用しても

◆絶對に視力が衰へず
◆心臓や腎臓が弱らず
◆血壓が高くならず
◆肩や首筋がこりません

帝國醫大無毒證明

ナゴンは大阪帝國醫科大學、其他専門家によつて動物實驗の結果、誤つて飲んでも無毒である事が證明されてゐます。安價なものに迷はず、一生の健康や毛髪のために今直ぐナゴンを御愛用下さい

製法專賣特許
衛生無毒・粉末只一品・水で溶いて直ぐ染まる

大阪市東區久寶寺町三・宇野達之助商會藥品部・定價四〇錢・六〇錢・八十錢・送料

あなたが要求する…近代的な美と魅力は
クリームも・化粧水も・白粉も・皆一瓶に綜合された
このタンゴ獨特の素晴らしい三重美の相乘作用により
見違へるやうな健康美化粧が得られます

タンゴドーラン

各種の色に應じ一層美しくなる魅力の七色あり
定價・各色 一個六〇錢
海外郵送料加算

森永ミルクキャラメル

元氣な僕等の一番なかよし

戦勝を壽ぐ新年が近づいて來ました。おそう煮用の味の素は、もう、御用意出來ましたか。明春は特に美味しく希望に燃ゆる新年を祝ひませう！

味の素

(登録商標)

切りぬいておくと御参考になります

雑煮初春

材料 鶏肉四十匁、穴子一本、蒲鉾半本、牛蒡一本、春菊、里芋、出汁五合、味の素半匁、鹽、醤油。(五人前)

調理法 餅は前夜より水に漬けて置きます。牛蒡は皮をこそげ取り一寸位に切つて、更に縦に薄く切り細い繊切りになし水に晒し二三回水を取り代へます。穴子を裂いて白焼きにし、酒三醤油七の割合にした地をつけて付焼きにします。之を一寸位に切り、里芋は茹で蒲鉾は横に一分位に切り春菊は水で洗つて一寸位に切ります。出汁五合を煮立せて、その中に牛蒡を水を切つて入れ食鹽茶匙二杯加へ、お餅を入れ五分位煮て里芋、穴子、蒲鉾を入れます。煮立つて後、醤油大匙一杯加へ春菊を入れ、火から下す時、味の素を加へます。

京阪雑煮

材料 大根五十匁、里芋五十匁、焼豆腐半丁、餅、白味噌五十匁、味の素半匁、花鰹。(五人前)

調理法 大根は皮を剝いて竪四つ割りにして、更に二分の小口切りにして茹で置きます。里芋も皮をむいて二分の小口切として茹で、京菜は茹でて一寸位に切ります、焼豆腐は五分角に切り、白味噌は擂潰して漉す。餅は茹でて鍋に味噌を入れ、煮出汁五合で溶き合せた中に大根、芋、焼豆腐を入れ、一沸しして味の素を加へおろし、餅を盛りたるお椀に京菜を下に前の材料と汁を注ぎ入れ花鰹を振つて進めます。

御用命は 味の素本舗 株式會社 鈴木商店

訪歐使節團東京着
ステートメント發表

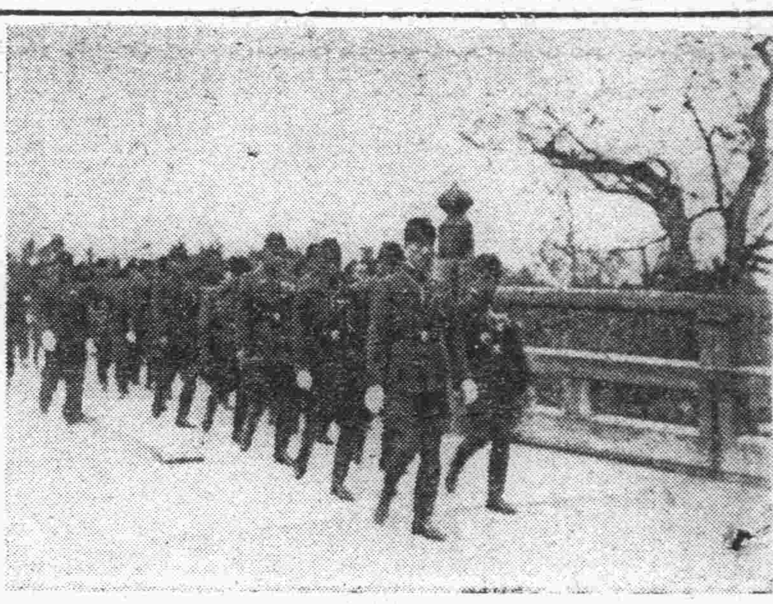

【東京國通】約四ヶ月に亘つて獨、伊、スペイン、ポーランドの歐洲防共四國の歴訪を終へ歸國の途去る廿二日長崎に上陸した滿洲國遣歐修好經濟使節團々長韓雲階經濟部大臣以下廿三名は廿四日午後五時二十分東京驛着列車で入京直ちに宮城前に至り敬禮後帝國ホテルに入つた

【東京國通】帝國ホテルに落着いた韓訪歐使節團長はじめ副團長甘粕、稲本の三氏は在京記者團と會見、左のステートメントを發表した

吾々滿洲國訪歐修好經濟使節團は本年七月祖國を出發しドイツ、イタリー、スペイン、ポーランドの

四ヶ國 を歴訪し、友邦大日本帝國訪問のため廿二日長崎に上陸し、伊勢の大廟に參拜した後本日上京致しました、吾々はこれらの邦々に於て熱誠あふるゝ歡迎をうけ、その官民と親睦を篤うし、以て東亞における新興國と歐洲列強との國交を愈々深くするを得ました、これと同時に日滿不可分一體の關係を列強に認識せしめ民族協和の理想と國運發展の實狀とを事實に依り宣示することを得ました、短期間の訪問ではありましたが吾々は與へられた使命を果し得たと信ずるものであります、玆に終始吾々を御懇援下さいました友邦大日本帝國官民各位に對し感謝の意を表します、歐洲滯在は僅かに二ヶ月に過ぎずその間連日多忙を極め列國の情勢を充分に視察する暇はありませんでしたが吾々は獨伊スペインの三國が如何に世界防共樞軸として日滿と緊密なる關係に立つてゐるかを認識するを得ました、これと同時にこれら

諸國が 東亞に新しき世界を創造しつゝある大日本帝國に對し如何に友情と尊敬とを持つてゐるかを知り、大なる誇と心强さとを感じました、歐洲列國を廻つた後今日友邦を訪れましたのは、吾々が友邦の精神的、經濟的各方面を觀察しその東亞に於ける地位と實力とに對する認識を一層深め、以て日滿不可分關係の强化と我國建國理想の達成に貢獻せんことを冀ふためであります、今日より約一ヶ月に亘る滯在において友邦官民各位の御援助に依り訪歐の目的を充分達したいと思ひます

防共日本への期待大
韓團長語る

【東京國通】廿四日夜入京した滿洲國訪歐使節團韓團長は訪歐中の感想を次の如く語つた

歐洲は未だ日本と滿洲國との關係を深く認識してゐませんが滿洲國を承認してゐない英佛その他の國でも滿洲國の旅券で通ることが出來ました、私達に非常に親切だつたイタリーは十五六年前と全く國が違ふ程立派になつてゐましたが防共に對する日本への期待は何國よりも大きい樣です、歐洲の列國に比べて滿洲國は非常に資源が豐富ですから政治と民族協和の宜しきを得れば必ず大國家になり得ると心强く思ひます、歐洲の民族は享樂的で征服感が强いのに比し東洋人が民族協和と平和の建設に邁進すると言ふ思想を持つてゐるのは遙かに數世紀優れた思想であると思ひます、只獨伊が國家の有益な事業のためには豫算その他のあらゆる困難を度外視しどしどし實行して行くと言ふ遣り方はわれわれ新興國にとつて大いに參考になりました、得たところのものは今後熟考研究してどしどし實行して行きたいと思ひます【寫眞は伊勢神宮參拜の一行】

滿支航空郵便料

日滿支三國間郵便連絡のスピードアップを期し去る十月十一日から開始した北支日本間航空郵便に次いで廿五日から北支滿洲國間に航空郵便を開始することゝなつたが北支の取扱郵便物一切の航空料は通常郵便料の外に書狀は二十瓦毎に二十錢、葉書十錢、その他六十瓦毎に二十錢、また書留など特殊扱ひも引受けることになつてゐる

汾陽、江島兩孃 日本新記錄

氷上スピード選手權大會は廿四、五兩日奉天國際リンクにおいて擧行されたが、廿五日の女子五千米で朝日高女の汾陽泰子孃は十分七秒四、浪速高女の江島八重子孃は十分十三秒三で何れも汾陽孃の保持する日本記錄十分十四秒九を見事に破り女子氷上界に萬丈の氣を吐いた、本日の成績左の如し

△男子千五百米 1牛島義男(奉天一中)二分三九秒四 △女子一千米 1今村倹子(浪速高女)一分五〇秒一 △男子一萬米 1牛島義男(一九分三六秒三) △女子五千米 1汾陽泰子(朝日高女)一〇分七秒四 2江島八重子(浪速高女)一〇分一三秒三「日本新記錄」

なほ本大會における選手權獲得者は左の如し 男子 牛島義男 女子 江島八重子

自肅下歳末景氣の捌口
これは驚いた滿員の貼り紙
色街は二流、朝鮮料亭大繁昌 ネオン街は寂寥感

自肅自戒下にも師走の國都商戰は酣である、だが世の景氣を最もよく反映すると言ふ紅燈街及びネオン街の師走景氣はどうか、さすがに時局を反映して人心の緊張を物語り、この社會は例年より眺めて一抹の寂寥感あるは爭はれない事實である、業者は語る

【先づ紅燈街】＝昨年よりは寂しいと言ふことが出來るでせうが、さう惡い景氣だと言へません、大きい宴會例へば忘年會等の催しが少く知識階級の人達の自重が窺はれ、この人達を相手とする一流料理店は昨年よりも寂しいと言ふことが出來ませう、然しその反面二流以下の料理店ことに朝鮮料理店の如きは毎夜超滿員で三笠町方面には惡戲と思はせる滿員の貼り紙が見られる珍風景などもあつて業者はホクホクとしてゐます、吾々の業界はまあ普通の景氣と言ふべきでせうか

【次がネオン街】＝昨年から眺めてクリスマスの如きも賣上げは半分と見るべきでせう、だが昨年がすばらしい景氣であつたため對比して今年は一般に寂しさを感じますがこれが順當な步みかも知れません、然し一般に客の懷は潤澤でそれが貯蓄や公債に變るものではなく客足は自然紅燈街に向けられてゐるやうです、自肅自戒の掟は年末のネオン街にとつて一面大きい打擊であります

大トラ三匹 ホール荒し

師走の巷を荒す大虎三匹、廿四日午後七時頃折柄のクリスマスに超滿員のダンスホールダイヤ街扇芳會館に於てしたゝか醉酊した三名の青年が手あたり次第客に喧嘩を吹きかけ暴れ廻り持て餘してゐるところを密行中の首警搜査股岡警尉が發見、八島通派出所員の應援を得て有無を云はせず檢束本廳に連行した、取調べの結果時局を辨へぬこの大虎は新京豐樂路三一居住電業社員稻富源(二五)滿鐵千早寮居住機關庫勤務河合春次(二五)安部末(二三)の三名で目下保護留置中である

滿鐵辭令

北支事務局水運部東京在勤參事 貫井庫四郎 北支事務局水運部次長を命ず

好記錄出ず
新京氷上競技大會

第一回新京氷上競技選手權大會兼全滿選手權大會豫選は嚴寒零下十六度の廿五日午前十時四十分より兒玉公園スケート場において擧行、この日氷質硬くその上風があつてコンディションが惡く好記錄がなかつた、結果左の通り

＝スピード競技＝

△女子二部五百米 1坂本(白菊)五八秒八、2尾崎(白菊)五九秒〇、3松田(敷島)一分〇五秒

△男子二部五百米 1田村(新商)四九秒二、2工藤(新中)五〇秒七、3松田(新中)五一秒三

△男子一部五百米 1大谷(鐵間)四七秒二、2安達(市民)四八秒八

△男子一部五千米 1片昌男(工學院)一〇分一一秒四、2金在(工學院)一〇分四七秒五、3出口(新商)一一分〇一秒七

△男子一部千五百米 1安達(市民)二分四九秒一、2大谷(鐵間)二分五〇秒六

△男子二部千五百米 1片昌男(工學院)二分五五秒五、2金在(工學院)三分〇一秒八、3伊香(新中)三分〇二秒六

＝フイギユア＝

△女子一部 1及川(敷島)席次數五、五一點四、2岸本(敷島)席次數六、四五點四、3加藤(敷島)次席數七、四五點五

△男子二部 1荒木(營繕)席次數三、二四點六

＝ホツケー競技＝

△第一回戰 工鑛技術21―0ラグビー 新京商業棄權新京中學A

△準決勝 新京中學B8―2工鑛技術 新京倶7―1新京商業

△決勝 新京倶5(1―0、2―0、2―2)2新京中B

競技終了後直ちに代表選手銓衡委員會をスケート場内事務所に於て開催し左の如く推薦決定した、なほスピード一部代表は追つて決定の筈

△スピード(男子二部)岡本聽、方景河、片昌男、金在權、松田義雄、工藤徹夫、内山博八、金晋奎、宮本滿一(女子)新谷文子、松田美代子、片田瑤子 △フイギユア(男子一部)中村公正、田中弘、柳茂、金俊熙、白石正男(同二部)荒木紀念男、(女子一部)岸本光子、中村美智、加藤悦子、及川照子、赤嶺照子(同二部)濱田洋子、小川積子、須郷靜江、木村須美子、關屋喜代子 △ホツケー(一部)新京倶樂部、新京商業、(二部)新京中學【寫眞は新京中學對オール新京軍との接戰(ホツケー)】

戰爭とスポーツ
三三相互貢獻の興味深い事例
前滿鐵體協主事 林田氏歸來談

スポーツは今次事變に何を貢獻し事變は銃後スポーツに何を與へたかといふ興味深い話題が昨年事變勃發とゝもに滿鐵から北支に派遣され、北支方面軍宣傳本部連絡主任として戰火の中に活躍した林田晒滿鐵體協主事の歸來談として齎らされた

今度の戰爭に宣撫工作の任務を帶びて宣撫班の指導激勵等に當つてゐたが、この間スポーツ關係者として自分が最も痛感した事は日常銃後のスポーツが戰爭に貢獻するところ極めて大であり同時に今度の戰爭の經驗に照し現在の日本スポーツ界が大いに反省しなければならぬといふことで、例へば慶應の永井投手が南京方面の戰鬪で手榴彈を擲彈したとき百發百中の凄腕を見せたことが戰線の話題にのぼつてゐるがスケーターが氷上の戰鬪で一つも轉げることなく活躍、また乘馬クラブの連中が軍馬で得意の技倆を見せたこと等々かういつた事例はザラにあるが、特に共同動作に慣れてゐる點、突嗟の判斷力に富んでゐる點等大いに見るべきものがあつた、しかしその反面において戰鬪から考へさせられた點は現在のスポーツ界は理窟が多すぎて動作や取るに足らないテクニックに捉はれすぎてゐることだ、戰爭はすでに理窟や單なる技術でなく全く大和魂の火華を散らすいはゞスポーツの極致ともいふべきものだ、從つて陸上、水上、氷上等の各種目を通じ絶好のコンディションばかりねらつてスポーツをやるといふのは時代遲れのスポーツでしかないといふことだ

北支皇軍慰問視察團
締切りあす限り

年末年始の休暇を利用して戰塵漸く去つた新生北支へ觀察の旅、新京驛、ツーリストビユーロー新京案内所主催、長男會並に本社後援の北支皇軍慰問並に經濟觀察團は發表と共に明朗化した古都北京、天津の活きた姿、新興張家口の發展、或は通州に邦人殉難の跡を弔ふ等その意義深き視察申込者續出したが尙人員に少數の餘裕があるから申込締切も近きこと故至急左記要項で申込まれたいと

一、日程 二十八日午前八時三十五分新京驛發、二十九日北京着、自動車で北海公園、萬壽山、宮城、天壇、故宮博物院等觀察、卅日バスで通州往復、殉難邦人の墓參拜、三十一日北京發張家口市内見學後出發天津着二日バスで天津神社、日本總領事館、中山公園、佛公園共同墓地、博物館、白河碼頭、ビクトリヤ街、萬國橋伊租界、中原公司等觀察、三日天津發大連汽船乘船、四日大連着、五日午前八時新京驛歸着

一、團費 三等百十五圓

一、證明書 支那旅行身分證明書各自携行のこと

一、慰問袋 五個以上の慰問袋を携行のこと

一、申込 新京驛(三ノ三二七六)ビユーロー(三ノ三三九三、三ノ四七七二)へ

淨月潭スキー場下檢分

新京特別市、體育聯盟の淨月潭スキー場下檢分隊一行二十名は二十五日午前十時出發水源地淨月潭の山々のスロープ下檢分を行つた【寫眞は雪積を踏むスキーヤー】

師走狂躁譜に最後のタクト
特別警戒第三期へ

本年の掉尾を飾らうとする首都警察廳の歳末特別警戒第三期は愈よ二十五日その火蓋を切つた、泣いても笑つても後一週間にして暮れゆく卷は一段と慌だしさを織り出してゐるが無事故を期す鐵桶の布陣は色濃き歳末色と共に拍車を加へ全面的一齊取締りは益す强化されて行くのである、尙かうした警戒と共に交通股ではとみに繁激となる歳末の交通量に對しこれが輪禍を防止するためモーロー運轉手、スピード違反等についても嚴重取締るべく警戒の目を光らせてゐる

小兒科專門 古野医院 電3-5243 新京神社裏南角 八島通七

兵隊さんに 子供の家から 可憐な慰問隊

第一線で名譽の戰傷を或は病を白衣に包んでひたすら來る日を待ちあぐんでゐる新京陸軍病院戰傷病將兵慰問は毎日各界を通じて引きりなく行はれてゐるが廿五日には新京滿鐵子供の家の兒童から「兵隊ちやん早く元氣になつて頂戴」と可憐な慰問を行ひ將兵を感激させた、この日五、六歲から八歲位までの兒童約六十名は毛皮の防寒具にくるまつて富永、八木兩指導員に連れられて午後一時過ぎ陸軍病院を訪問、軍醫さんの案内で各病床を次々と訪れ新年用納菓やキヤラメルをどつさり詰め込んだ千代紙細工の美しい慰問袋をベツトの下から差上げて「兵隊ちやん早くよくなつて頂戴」と可憐な慰問の言葉に鬼神も哭かせる勇士もすつかり感激して「坊や孃ちやん有難う小父さんはすぐ元氣になつて戰爭に出かけるよ」と中には感激の涙に兩眼をうるませるものさへあつた、かくて一同は午後四時過ぎ引揚げたが病院では裏中の小慰問使に滿腔の感謝を表してゐた

甘珠部隊晴の國都入り

六月以來熱河省國境地帶の敗殘共產軍約五千を徹底的に潰滅、赫々たる武勳を樹て去る七日承德に凱旋した甘珠部隊の甘部隊長以下幹部一行は、軍狀奏上のため廿五日午後五時五分(遲延)新京驛着列車で晴れの國都入りをした、この日于治安部大臣、平林最高顧問はじめ國軍諸星、日滿要人、各種團體からの出迎人が驛頭を埋め、軍樂隊の演奏裡に迎へられて雪焦けした顔をほころばせながら甘部隊長が現はれるや「萬歲、萬歲」の聲が廣場を壓した、一行は直ちに國都ホテルに入り寛ぐ間もなく午後六時半から國都飯店に開かれた治安部大臣の招宴に出席した

中岡中佐赴任

某要職に榮轉した元新京帝國海軍武官府輔佐官中岡海軍中佐は二十五日午前九時三十分發列車で武官府將校、下士官兵、治安部顧問笠原大佐、滿鐵古山支社次長、井上同庶務課長、岩坂海友會長その他日滿各機關代表の盛大なる見送りをうけて出發赴任した

富田興銀總裁

富田興銀總裁は去る廿二日の同行通化支店披露宴に出席後引續き同地に滯在通化地方の金融、產業狀況を視察中であつたが、廿四日午後九時五十八分着列車で歸京した

米本警護隊長

哈爾濱鐵道警護本隊庶務科長に榮轉した前新京警護隊長米本壽大氏は二十五日午後十一時五十分新京驛發列車で單身赴任した

おやぢ今日は三寒だぞ 昨日迄は四溫だつたんだがね▼これは滿映宣傳科の若い社員連中が天候のお話をしてゐるんではない▼おやぢとはとりも直さず林常務で三寒とは御機嫌の惡い日、四溫とは御機嫌の良い日を巧みにあしらつた、滿映井戸端會議の一端である▼その中に今日はマイナス二十度とか三十度とか測量する御機嫌觀測家が現れることであらう▼その妹さんの朝飯はきまつてベーコントーストなのである、秘書役中尾君の言である

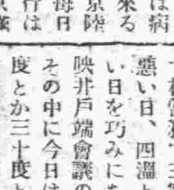

けふの氣溫 四の風晴 最高零下一五度二 最低零下三二度五

歳暮謝恩大売出

お宮、重箱、屠蘇類 豐富入荷

世帶道具 勉强堂

新京吉野町二丁目 電③五五四二

滿洲国新制 度量衡器

指定販賣店 久永洋行 梅ヶ枝町 ヤイタ街 電③二八六五番

ダイヤ改正 明春一月一日より

一、大連―哈爾濱―佳木斯五時間連絡

二、新線開設、運航回數增加

三、ユンカース十八乘旅客機就航(エアー・ガール便乘)

四、詳細は弊社各地營業所にてお問合はせ下さい

滿洲航空株式會社

開店御披露 廿五日より開店

日增に寒さに向ひます折柄皆樣御健勝の事とお喜び申上ます此度皆樣の御援助の許に飲食店を新開店致しました貧弱の店ながら何卒御引立の程を幾重にも御願ひ致します

天ぷら おでん なべ物一式 季節一品料理 其他お好みに依り調理致します

成金 銀座新道

お正月の御寫眞は……

良くて、早くて、確實こ定評ある 野田青陽寫眞本館へ

元旦より晝夜撮影致します

吉野町二丁目一番地 電話③二四六六番

お正月の禮裝は中山へ！

お正月用優良服地と禮服地各種多量入荷非常時局經濟的な實用服地揃ひ

◎ベルベツト・コート地各種陳列中

◎防寒用和服コート御仕立は今

◎古い和服生地も染替へて非常時の家庭服に

▲パインミシンを始め國產優良ミシン多量入荷

新京吉野町一ノ二一 大新京 奉天 中山婦人服店 電話③三七六五番

若殿膝栗毛（二百十五）

中川雨之助 作
竹谷一郎 畫

胸騒ぎ

「俺から御に、こんなことを言ひ出すんだ。ほんとうに出來ないのも道理だが、それには事情があるんだ。ほかでもない、二階の香鳥だがなあ……」

そこで軍平、聲を呑んで、二階へヂツと氣を配つたが、コトリといふ音もしない。土蔵の中は、冷たい闇と、陰けさとに、塗り潰されてゐる。

「あの香鳥も、もう一日と保たねえ命ぢや。イヤこの俺が、斬り役を言つかつたのだ。だが、俺は斬りたくない。助けてやりたい……オイ市松、笑つてくれるな。正直のところ、俺はあの女に惚れて困る……」

市松、可笑しさが思はず咽喉へ突き上げて來たのを、ヂツと辛抱した。

でそのまゝ往生するてえか。それをわざ〳〵相談に來る。それも仲間の奴に嗅ぎ出されては面倒だと思ふゆえ、人目を忍んで來たんだぜ。俺は仲間を裏切る肚だ」

なるほどさういへばそれもさうだ……と、市松もやゝ心が動いた。

「俺がいま、おまいの繩を解いてやる。そして二人で、香鳥を助けて裏を逃げ出す……といつても、用心嚴重で、下手をすると藪蛇になる……だから火を放けるんだ。火を……」

市松、放火と聞いてギヨツとした。

外では、だん〳〵風が吹き募つて來た。

「この風だ。火の粉を降らすに雑作は無え。そのドサクサに逃げるんだ。のう市松、悪くはしないか

「オイ〳〵冗談ぢやねえ、香鳥さんは長七郎さまの戀女だ 長七郎さまとさめえと、男振りなら錢と炭だ。ヘン鏡と相談しやがれ」と嘲りたいのを堪へながら、しかし次の言葉を待つた。

「どうだい市松。默つてゐちや分らない。何とかいへよ」

軍平は急き立てた。

風が出たらしい。外ではザアザアと樹を搖すぶる音が聞える。

「フン、巧く誘き出さうてんだらう。どうせ死ぬなら、一ト思ひに殺られてえ。いつまで、こんな目に遭はすつもりだ」

市松は、どつち道殺されるものとより考へられなかつた。で自暴半分に言つて退けたが、しかし何となく哀れつぽい聲だ。信の臓まで口惜さが浸み込んで居るのだ。

「オイ〳〵騒ぐるなよ。おまいもどうせ死ぬ氣。こちらもどの道殺す氣のものなら、アゝもスウも無え。俺がこの長いやつを、お前しの横ッ腹へブスリとやれば、おぬしは阿呆を抓られて困る體。それら加擔しろよ……どうだ。それとも、默つてゐるのは厭か。厭なら無理にとは言はねえ。そのかはり大事を明した以上、助けては置けないぞ。覺悟しろよ」

暗がりで、軍平は刀の柄を、ト〳〵と叩いた。嚇しだと、思ひながらも、市松、好い氣持はしなかつた。

ちやうどその頃、三文字屋では、お銀が、眞夜中の床の上に、ムツクリと起き直つて聞き耳を立てゝ居た。

彼女は、階下の神谷鐵次郎の病室の次の室に寝てゐたのである。氣は張つてゐても看病の疲れで寝ず番が思はずグツスリ眠つてしまつて、いまふッと眼を覺ましたのである。

悪い夢をみた後のやうに、ドキ〳〵と胸騒ぎがする。

急いで帯をしめ直して、機嫌伺に覗いてみると、鐵次郎の室はまつ暗だ。

風の吹込む隙間は無いし、枕の油は常に一ぱい注して置いた。

家具 歳末奉仕 大賣出し

壹等千円 聯合景品券 進呈

全商品赤札付

東一条通 市場通り 東二条通 飯富洋行 西本願寺

祝甲二丁目一五 電(3)六六三七

飯富洋行

銘酒 富久娘
寒さ加わる 酒の味増す
灘 花木本家

とてもおいしい すばらしい榮養
粉末昆布茶……大石茶舗
祝町太子堂前 電話（三）六四二七番

便秘に 若素 わかもと
獨特の腸内消化殺菌作用により、毎日正しき便通を得せしめ、蕁麻疹ニキビ等を防止す。
粉末卅日分、錠劑三百錠・一圓六十錢

日新電機株式會社の
精密級特別精密級電氣計器
配電盤及特高配線器具

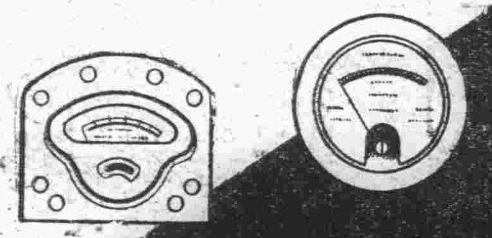

滿洲總代理店
共榮商會
大連市山縣通五四 電話(2)4280
奉天琴平町一三 電話(3)4091
新京中央通五〇 電話(3)3933

Columbia
彈雨の中から
作曲 阿部武雄
唄 霧島昇
阿部・霧島コンビの第二彈！何處に行つても大變な人氣です。
レコード番號 三〇〇五〇

松竹大船映畫
愛染かつら
本年度最大のヒット！
抒情歌 旅の夜風 霧島昇 ミス・コロムビア
悲しき子守唄 ミス・コロムビア
〽花も嵐も踏み越えて 行くが男の生きる道 泣いてくれるな ほろほろ鳥よ 月の比叡を獨り行く〽
レコード番號 二九二〇〇

支那の夜
作曲 竹岡信幸
唄 渡邊はま子
すき通る様な美しいメロディ！
レコードは コロムビア時代
レコード番號 三〇〇一五

日日案内
貸金 ◇三行 一回金六十錢 ◇五行 一回金八十錢 ◇十行 一圓 一回金一圓八十錢

寫眞 技師入用 吉野町二ノ一 野田青陽寫眞館 電2二四六六

代書とタイプ印書は 東一條通稻荷神社南約一丁 青洲堂で 電3五一三六

古物 丸八商店 曙町二ノ一八 電3六〇四一番

簡易 宿泊所 城内東四馬路二八 公益旅社 電2一七五〇番

看護 婦附添婦家政婦派遣 中央看護婦會 電3四五〇一番

募集 女は女子専門 都職業紹介所へ 新京入船町 イヤ街楠野ビル 電3六七〇九

看板 電2二四八四 丹振社

カンバン 大經路一〇六 電2二六三 紫雲社

恩給 擔保貸付 大連市西公園町一七九 恩給金融

トラックの御用は 平野工務所 祝町五丁目六 電3五四五四

引越貨物 土建材料運搬

ロシヤ菓子 內地みやげ電話次第配達 中央通二十一 小包發送 勉強引受 三泰公司 電3二七四七番

失業路頭に迷ふ者 人を求めたき者 共に本會へ 新京東三馬路 電2一〇八五 自彊會 結婚媒介部 ドシ〳〵御申込下さい

トラックに依る運搬 大和運輸公司 引越及建築土木科一般 農産物麻袋の準備有 電3六九〇八番

胚芽米 安東、撫順、新京產 朝日通り四五 ㊎野瀬米店 電話(3)六四六四

融金 電話 低利で簡單に 入賞價高銀・金・白金 横濱屋質店 東二條通二十五番 電話3四七七番

灸りは あんま

愛心堂 伺ひ致します 大和通四六ノ二 電話3二一五三

印刷及帳簿 三友社 西京永樂町 電話3三四二四

新京見物場 性の百貨店

タイプ印書 翻譯・立案 謄寫・代書 新滿社 日本橋通二ノ一四 電話3二三八七

家傳 お灸 神經痛 婦人病 胃腸病 淋病 中風 肋膜炎 カリエス リウマチス 小兒 ◇あんま特設 清水堂鍼灸院 中央通（大阪商船横） 電話3六七二七番

男女數名 入船町四丁目五 一心堂 電(三)二九〇八

灸りは あんま

ほねつぎ 中央通り 中央通警察署前 末松接骨院 電3二二〇三番

お茶と お茶道具は 新京吉野町二丁目 みどり茶園 電3四七七〇

滿鐵病院東正門前 今辨慶整骨院 電話3五三六一番

ほねつぎ

三省堂製本所 帳簿專門 電(3)三三四番 三笠町三ノ九

新古和洋服 備前屋 老松町五番地 電話3六八九六

カメラ修理 新京銀座 乾寫眞機店 電3二三〇九

割烹 御宴会は 三円台七円台酒二本 特に御相談 ふぐ料理 すきやき部 肉鳥專門 わかもと 電(3)五三二六七

割烹 温泉料理 新京ダイヤ街 温泉閣 電(3)五一八五 六八五

電話及金融 金融即時・長期秘密 確なアタマ金でお買入が出來ます 御用の方は 電6267 荻本電話店 新京入舟町一ノ二二

名物 新京 性の百貨店 富士町二ノ一四 サツク 風化し易くかなさざる品多し御用は専門の當店に限る

かんばん 玉江 電(三)二八二八 新京キネマ前

威權の最良斯 タイプライター タイピスト養成生徒募集 日本タイプライター株式會社 新京朝日通一八ノ一 電話③3338 5684

鍼灸 吉光堂療院 有効あり御試療を乞ふ 浪速町二丁目十八番地 東二條通交番前 電3三七三

特效藥 安心散 慢性花柳病、皮膚病 關節炎、神經痛 リウマチス

タイピスト 綜合教授 生徒募集 入學隨時 新京新發路（常盤キネマ前） 常習タイプライター 滿洲直營所 日滿タイピスト學院 電2四四五二三

大阪商船出帆
門司、神戸（大阪行）（△印は廣島寄港）
黒龍丸 十二月廿八日
うすりい丸 十二月三十日
吉林丸 十二月卅一日
鴨緑丸 一月二日
うらる丸 一月四日
熱河丸 一月五日
扶桑丸 一月七日
三角、鹿兒島行 貴州丸 十二月十四日（午前十一時大連出帆）
切符發賣所 滿鐵及國鐵主要各驛並各地ジャパン・ツーリスト・ビューロー案內所
聯絡運輸 大連より東行往復切符は汽車二割引、汽船一割引、通用期間二ヶ月
専屬荷扱所 國際運輸會社各地支店
大阪商船株式會社 大連支店 電2一一四 奉天事務所 電3四〇八九 新京事務所 電3二二一六 哈爾濱事務所 電二一七〇

日本海汽船
敦賀直航 さいべりや丸（月三回）毎月一日 十一日 廿一日出帆 天草丸（月三回）毎月六日 十六日 廿六日出帆

北日本汽船
新潟直航 十二月より三月迄休航 滿洲丸（月三回）毎月九日 十九日 廿九日出帆 清津發前十時

新古衣裳 切見大物多 益豐質店 三笠町三丁目一五 電3二七七七

質 第七博多屋 三笠町三ノ廿七 公會堂裏 電3五五三三

料理店 東明 吉野町